روزنامه منطقه جنوب کشور

دریا

یکشنبه ۷ دی ۱۳۹۹ ۱۲ جمادی الاولی ۱۴۴۲
سال بیستم شماره ۳۴۹۹
۸ صفحه ۲۰۰۰ تومان

پست الکترونیکی: daryanews_bnd@yahoo.com

پروژه‌هایی که روان کننده ترافیک هستند

صفحه ۸ را بخوانید

عکس: امین زارعی/ دریا

رئیس دانشگاه علوم پزشکی هرمزگان هشدار داد

ضرورت رعایت پروتکل‌ها در تردد با کشورهای همسایه

تمام شهرستان‌های هرمزگان وضعیت زرد دارند

گروه خبر // رئیس دانشگاه علوم پزشکی هرمزگان گفت: در ارزیابی‌های هفته گذشته تمام شهرستان‌های هرمزگان وضعیت زرد دارند که امیدواریم این وضعیت ادامه داشته باشد.

دکتر حسین فرشیدی در جمع خبرنگاران در تشریح آخرین وضعیت استان هرمزگان در مقابله با بیماری کووید ۱۹، افزود: در یک هفته اخیر موارد مثبت تست کرونا ۳۶ درصد کاهش یافته است.وی با بیان اینکه در این مدت ۱۵۸ بیمار جدید در بیمارستان‌های استان بستری شدند که در ۸ ماه اخیر کمترین تعداد بیماران جدید است.رئیس دانشگاه علوم پزشکی هرمزگان اضافه کرد: در حال حاضر ۹۷ بیمار کرونا در بیمارستان‌های استان بستری هستند که از این شمار ۳۷ نفر در بخش مراقبت‌های ویژه به سر می‌برند و حال ۱۵ نفر وخیم است. وی با اشاره به اینکه در هفته گذشته ورود بیماران کرونایی به بیمارستان‌های استان ۱۰ درصد کاهش یافته است، اظهار کرد: در حال حاضر هیچ بیمار کرونایی در بیمارستان شهرستان بندرلنگه بستری نیست ودیگر شهرستان‌ها نیز حدود ۲تا۳ بیمار بستری کرونا دارند.

ادامه در همین صفحه

آغاز تغییرات در محله آیت ا... غفاری بندرعباس

گام های شهرداری منطقه۲بندرعباس برای تحقق مصوبات دادگستری هرمزگان

۸

فرمانده نیروی دریایی سپاه در بازدید از جزایر تنب بزرگ و تنب کوچک:

برای دفاع از مرزهای آبی و منافع کشورمان آماده هستیم

۲

افزایش آسیب های اجتماعی در خواب مسئولان

۲

مدیرعامل مجتمع کشتی‌سازی و صنایع فراساحل ایران:

تاثیر گذاری ایزوایکو درحوزه های نفت و گاز غیرقابل کتمان است

۲

دریافت سود سهام عدالت با نام نویسی در سامانه سجام

۲

نصب دستگاه شتاب‌نگار نسل جدید در مناطق لرزه خیز هرمزگان

۲

شهروندان وضعیت بهداشتی اصناف را گزارش دهند

۲

فعال سازی ۲۴ معدن راکد درهرمزگان

۲

آبا بتن ساحل
Aba Beton Sahel
تولید وعرضه بتن آماده
دفترمرکزی: ۳۲۲۱۲۹۲۹-۳۲۲۱۲۸۲۸
کارخانه: ۳۱-۳۲۵۶۱۰۳۰
آدرس: بندرعباس- بلوار امام خمینی نرسیده به میدان شهدا نبش خیابان دانش ساختمان بنی هاشمی واحد ۲

فرمانده سپاه امام سجاد(ع) هرمزگان خبر داد

توزیع ۳۰۰ هزار بسته معیشتی در مناطق محروم با محوریت مساجد

گروه خبر // فرمانده سپاه امام

سجاد(ع) استان هرمزگان گفت: به برکت مساجد در ایام کرونا بیش از ۳۰۰ هزار بسته معیشتی تهیه و به مردم مناطق محروم استان هرمزگان تقدیم شد.

سردار اباذر سالاری در مراسم بهره‌برداری از سالن اجتماعات شهید سلیمانی ناحیه مقاومت سپاه کیش گفت: مکتب شهدا به‌ویژه شهید سلیمانی باید در بین آحاد جامعه ترویج و گسترش یابد. وی، ماموریت‌های نظامی و امنیتی و مقابله با تهاجمات فرهنگی و اقتصادی دشمنان را از وظایف مهم نیروهای بسیج و سپاه عنوان کرد و افزود: به گفته امام(ره) نگاه ویژه به مسجد و توجه به جایگاه معنوی آن به‌عنوان یک سنگر، می‌تواند پایگاهی برای حفظ ارزش‌ها باشد.فرمانده سپاه امام سجاد(ع) استان هرمزگان در ادامه اظهار داشت: به برکت همین مساجد بیش از ۳۰۰ هزار بسته معیشتی تهیه و به مردم مناطق محروم استان هرمزگان تقدیم شد.وی با بیان اینکه هر جا مردم در صحنه باشند کارهای بزرگی انجام خواهد شد، گفت: در عرصه تهاجم فرهنگی، اجتماعی و اقتصادی نیز به صحنه آمدن مردم نقش‌آفرین است و در این صورت هم مساجد رکن اصلی فعالیت‌ها هستند. به گزارش فارس ، سردار سالاری در پایان خاطرنشان ساخت: ما باید تلاش کنیم موضوع استفاده از مساجد به عنوان ظرفیت‌های معنوی در سطح استان تسری پیدا کند و سایر مناطق هم از آن بهره‌مند شوند.

مدیر کل شیلات هرمزگان خبر داد

بهره برداری از اولین مرکز تکثیر و پرورش کرم خونی کشور در بندرعباس

گروه خبر //مدیر کل شیلات هرمزگان در بازدید از اولین مرکز درحال ساخت تکثیر و پرورش کرم خونی کشور در بندرعباس با اشاره پیشرو بودن استان هرمزگان در فعالیت های شیلاتی گفت: در آینده ای نزدیک با همت بخش خصوصی شاهد بهره برداری از اولین مرکز تکثیر و پرورش کرم خونی کشور در بندرعباس خواهیم بود.

به گزارش خبرنگار دریا ، دکتر عبدالرسول دریایی با بیان اینکه خوشبختانه تاکنون هرمزگان گام های خوبی در تکثیر و پروش آبزیان و فعالیت های شیلاتی برداشته است اظهار کرد: فعالیت های اخیر استان هرمزگان در حوزه های شیلاتی همچون پرورش ماهیان خاویاری، تکثیر و پروش جلبک، ماهی در دریا، کرم خونی و ... نشان از نوآوری و پویایی در شیلات هرمزگان دارد.وی با بیان اینکه کرم خونی یکی از نهاده های مهم و تاثیرگذار در تغذیه مولد میگو است گفت: بدون شک با راه اندازی این مرکز شاهد بهبود کیفی و کمی در صنعت تکثیر و پرورش میگو خواهیم بود.دریایی با بیان اینکه واردات هر کیلوگرم کرم خونی در حال حاضر بالغ بر سه میلیون ریال هزینه دارد گفت: راه اندازی این مرکز علاوه بر تامین نیاز کشور از خروج ارز نیز جلوگیری خواهد کرد.مدیر کل شیلات هرمزگان گفت: امید است با حصول پیشرفت های مورد انتظار در این صنعت شاهد خودکفایی و حتی صادرات فرآورده های کرم خونی به دیگر کشورهای نیازمند باشیم.دریایی تصریح کرد: کرم خونی یا کرم نرئیس از جمله موجوداتی هستند که پروتئین و اسید های چرب بسیار بالایی دارند و به عنوان غذایی ویژه برای مولدین میگو در مراکز تکثیر و پروش میگو کاربرد دارد.

فروشی
یک موتور قایق ۴۸ همراه با قایق ۲۰ فوت یخچال دار و گاری فرمانی با نازلترین قیمت به صورت توافقی به فروش می‌رسد
شماره همراه جهت هماهنگی: ۰۹۳۹۲۵۱۹۹۵۹

«فروشگاه رخ نما»
نمایندگی محصولات آرایشی و بهداشتی
LUMENE
FINLAND
کرم های ضد جوش، ضد چروک و جوان کننده پوست
بندرعباس، مجتمع تجاری زیتون، طبقه اول واحد ۱۱۱
تلفن: ۳۲۲۲۶۷۷۴-۳۲۲۲۶۹۸۴-۰۹۱۷۱۶۱۰۷۷۴

مزایده فروش فوق العاده املاک با شرایط نقد و اقساط بلند مدت بدون کارمزد در استان هرمزگان رجوع به صفحه ۳
مجتمع اقتصادی کمیته امداد امام خمینی(ره) منطقه شرق کشور

بازگشت به مدرسه
بدون نگرانی دانلود کنید
سرویس های اینترنت نامحدود
سریع سیستم جنوب
۰۷۶-۳۲۳۰۴ | SSJCO.ir

رئیس دانشگاه علوم پزشکی هرمزگان هشدار داد

ضرورت رعایت پروتکل‌ها در تردد با کشورهای همسایه

ادامه تیتر یک//
رئیس دانشگاه علوم پزشکی هرمزگان

بیان کرد: در ارزیابی‌های هفته گذشته تمام شهرستان‌های هرمزگان وضعیت زرد دارند که امیدواریم این وضعیت ادامه داشته باشد. فرشیدی با اشاره به جهش ویروس کرونا گفت: با توجه به اینکه استانی مرزی هستیم و ترددهای زیادی با کشورهای همسایه داریم باید شرایط را حفظ کنیم.وی عنوان کرد: شهرستان‌های بندرعباس، قشم و کیش تعداد پروازهای زیادی به کشورهای دیگر دارد که باید تمام نکات بهداشتی و نظارتی در مبادی ورودی مد نظر گرفته شود.

به گزارش ایسنا ؛ رئیس دانشگاه علوم پزشکی هرمزگان در خصوص آنفلوآنزای پرندگان نیز بیان کرد: استان هرمزگان با توجه به آب و هوای خوب، مقصد بسیاری از پرندگان مهاجر است که باید مراقب باشیم در این زمینه غافلگیر نشویم.

در راستای تسریع فرآیند صادرات و واردات؛

آغاز رایزنی های اتاق بازرگانی بندرعباس با بانک مرکزی

گروه خبر // رئیس اتاق بازرگانی، صنایع، معادن و کشاورزی بندرعباس از پیگیری ها و رایزنی های اتاق برای اجرای مصوبه ستاد راهبردی و مدیریت اقتصاد مقاومتی در راستای حضور نماینده ای از بانک مرکزی در استان هرمزگان خبر داد.

به گزارش خبرنگاردریا ، محمدرضا صفا در این رابطه اظهار داشت: اتاق بازرگانی بندرعباس با ارسال نامه ای به رئیس بانک مرکزی خواستار اجرای مصوبه ستاد راهبردی و مدیریت اقتصاد مقاومتی در استان شد.وی یادآور شد: با توجه به مصوبه ستاد راهبردی و مدیریت اقتصاد مقاومتی استان، که با حضور دکتر جهانگیری معاون اول ریاست جمهوری و تنی چند از وزرا برگزار شد، مقرر گردید با یک نماینده از بانک مرکزی در استان حضور یابد.

صفا تاکید کرد: حضور یک نماینده از بانک مرکزی در استان که در سی و هفتمین جلسه شورای گفتگو دولت و بخش خصوصی نیز مجدد طرح شد می تواند تاثیرات شگرفی در تسریع فرآیند واردات و نیز رفع مشکل تجار و بازرگانان که نیاز به مراجعه حضوری به بانک مرکزی برای پیگیری ارزی خود دارند، داشته باشد.یادآور می شود پیگیری اتاق بازرگانی بندرعباس که مطالبه گری را اولویت نخست خود قرار داده است نویدبخش آینده ای روشن و هدفمند در ابعاد اقتصادی استان است.

نماینده ولی فقیه در هرمزگان تاکید کرد

«یک شنبه های علوی» زمینه ای باشد برای ارتباط بیشتر امت با امیرالمومنین امام علی (ع)

گروه خبر // حجت الاسلام والمسلمین دکتر عبادی زاده نماینده ولی فقیه در استان هرمزگان و امام جمعه شهرستان بندرعباس در خصوص یکشنبه های علوی گفت : یکی از اعتقادات و باورهای ما در دین مقدس اسلام این است که ما هر روز هفته را به یکی از نگهبانان آن روز واگذار کنیم و بسپاریم.

به گزارش خبرنگار دریا ؛ وی اظهار کرد: برای اینکه پیوند امت اسلامی ناگسسته باشد و این پیوند مستحکم تر باشد هر روزی به نام امامی و معصومی نامگذاری شده است و بعضی از روزها به نام چند امام معصوم، روز شنبه روزی است که همه ما باید به نگهبان روز شنبه حضرت رسول اکرم (ص) پیوند بخوریم و ارتباط برقرار کنیم و آن روز ، روز توسل و توجه به ساحت مقدس پیامبر اکرم(ص) باشد. حجت الاسلام عبادی زاده عنوان کرد: روز یکشنبه، روز امیرالمومنین علی (ع) و فاطمه زهرا سلام الله علیهم است متعلق به این دو عزیز و بزرگوارست و ما یکشنبه‌های علوی را بر همین اساس در جامعه مان برای اینکه ارتباط مردم و پیوند مردم با مقام شامخ نورانی ولایت امیرالمومنین علی‌بن‌ابیطالب (ع) مستحکم تر شود، ما این روز را باید فرهنگ‌سازی کنیم و ارتباط مردم را با این روز بیشتر کنیم، چراکه اگر جامعه در این روز به نگهبان این روز یعنی امیرالمومنین متوسل شوند و تلاش کنند با خواندن ادعیه نورانی که وارد شده به ویژه زیارت امین‌الله و همینطور زیارت مخصوص امیرالمؤمنین علیه السلام در روز یکشنبه و با اذکار نورانی و هدیه ثواب آن اذکار نورانی به روح مقدس امیرالمومنین علی (ع)، قدمی برای ارتباط هرچه بیشتر خودمان با امیرالمومنین و نزدیک شدنمان به مقام شامخ نورانی آن حضرت بر داریم.

امام جمعه شهرستان بندرعباس گفت : روز دوشنبه متعلق به امام حسن علیه السلام و امام حسین (ع) است ،نگهبانان آن روز این دو بزرگوارند و جامعه اسلامی باید خودش را وصل به نگهبانان این روز کند. وی بیان کرد :روز سه‌شنبه متعلق به وجود مقدس و نازنین علی بن حسین علیه السلام و امام باقر(ع) و امام صادق(ع) است و روز چهارشنبه متعلق به چهار امام پس از آن، و روز پنجشنبه متعلق به امام حسن عسکری علیه السلام و روز جمعه متعلق است به حجت ابن الحسن العسکری، امام زمان روحی و ارواح العالمین لتراب مقدمه الفداء، امیدوارم مردم جامعه ما هر روزخودشان را حواله بدهند به آن امام و با توسل به آن امام عزیزی که نگهبان آن روز است و حافظ ماست تلاش بکنیم که محبتمان، عشقمان و ولایتمان به آن حضرات معصومین سلام الله علیهم اجمعین بیشتر شود. نماینده ولی فقیه در هرمزگان در پایان اظهار نمود: امیدواریم این مسئله که یکشنبه ها به عنوان یکشنبه های علوی معرفی شده است، زمینه ای باشد برای ارتباط هرچه بیشتر امت با امیرالمومنین علی‌بن‌ابیطالب (ع). من برای همه عزیزانی که در راستای فرهنگ سازی این حرکت تلاش می‌کنند، برنامه ریزی می کنند، از صمیم قلب تشکر و قدردانی دارم و امیدوارم که روز به روز، مومنان و محبان امیرالمومنین علی (ع)، یکشنبه های علوی رو گسترده تر بکنند وفضای را به وجود آورند که جامعه در آن روز همه به یاد امیرالمومنین(ع) و متوسل به نگهبان آن روز علی ابن ابیطالب علیه السلام باشند.

سرمقاله

افزایش آسیب های اجتماعی در خواب مسئولان

واقعا یک سئوال اساسی این است که کدام دستگاه ها در حوزه آسیب های اجتماعی وظایفی را برعهده دارند وچه اقداماتی را انجام داده اند که متاسفانه روزبه روز این آسیب ها در حال افزایش است وردپایی از دستگاه های متولی در این بخش در مناطق آسیب زا دیده نمی شود و مشکلات خانواده ها روزبه روز در حال افزایش است. وقتی در محلات حاشیه ای و بافت های فرسوده قطب اقتصاد ایران، صحنه هایی را می بینیم و می شنویم، شاید باورشان برای خیلی ها و بخصوص مسئولان سخت باشد. بیشتر مدیرانی که در حوزه آسیب های اجتماعی وظایفی را برعهده دارند، در اتاق مدیریت هستند و نمی دانند چه اتفاقاتی در محلات رخ داده است و یا در حال روی دادن است. آنها نمی دانند خانواده ها در چه شرایطی زندگی می کنند و با چه مشکلاتی دست و پنجه نرم می کنند. برخی مسئولان هم فوری اقدام به برچسب زدن به ساکنان این محلات و متهم کردن شان می کنند، اما غافل از اینکه خودشان هم در بوجود آمدن این شرایط و.... سهیم هستند وبایستی پاسخگو باشند که چرا به وظیفه قانونی، شرعی و انسانی خود عمل نکرده اند و چرا سکوت پیشه کرده اند. دستگاه های مختلف وظیفه دارند که بخشی از وقت شان را در این مناطق بروند وبا خانواده ها نشست وبرخاست داشته باشند و از مشکلات شان جویا شوند و برای برطرف کردن آنها اقدام کنند که کمتر چنین اقدامی می شود. اگر چنین نبود که وضعیت محلات بهتر از این بود و کاهش آسیب ها را شاهد بودیم. در حال حاضر هم که شرایط اقتصادی، گرانی و کرونا، زندگی حاشیه نشینان را سخت تر کرده و برخی بیکار شده اند و یا با کاهش درآمد مواجه شده اند. برخی از مسئولان شعارهای زیبایی برای رفع مشکلات حاشیه نشینان می دهند، اما در عمل محقق نمی گردد وبه همین دلیل روز به روز بر مشکلات چنین مناطقی و ساکنانشان افزوده می شود. در این محلات اختلافات خانوادگی و دعواها و جدایی ها در حال افزایش است و برخی حتی توانایی ثبت نام فرزندان شان را در مدرسه ندارند وبرخی هم که ثبت نام کرده اند، توانایی خرید تبلت و... نداشته اند وفرزندان دانش آموزشان از درس فاصله گرفته اند. دعواهای هر روزه زن ومرد به عنوان پدر و مادر بر فرزندان اثرات سوء گذاشته است. میزان مصرف مواد و مشروبات افزایش یافته است که زن و بچه قربانی این مصرف ها هستند و مورد ضرب وشتم سرپرست خانواده هم قرار می گیرند و پسرانی که در زمان مصرف مشروبات، حتی مادر خود را هم مورد ضرب وشتم و توهین قرار می دهند. از طرفی دیگر گاهی اگر ساکنانی بخواهند بخشی از خانه خود را به مغازه و... تبدیل کنند و شغل حلال و مناسبی قرار دهند، دستگاه های متولی بجای تشویق شان، ایجاد ممانعت و مزاحمت و.... دارند تا جایی که طرف مقابل از انجام این کار منصرف شود و بروند به همان مشاغل کاذب بپردازند و به همین دلیل فروش موادمخدر سنتی وصنعتی، مشروبات الکلی و... همچنان در این مناطق در حال افزایش است و حتی نوجوانان هم مصرف کننده و کودکان انتقال دهنده این مواد و مشروبات می شوند واین آسیب های اجتماعی درخواب مسئولان در حال افزایش است وگویا کک شان هم نمی گزد.

■ علی زارعی

فرمانده نیروی دریایی سپاه در بازدید از جزایر تنب بزرگ و تنب کوچک :

برای دفاع از مرزهای آبی و منافع کشورمان آماده هستیم

گروه خبر // دریادار علیرضا تنگسیری، طی بازید از جزایر تنب بزرگ و تنب کوچک بر آمادگی نیروی دریایی سپاه برای صیانت از مرزهای آبی و دفاع از منافع و امنیت ایران اسلامی تاکید کرد.

سردار دریادار پاسدار علیرضا تنگسیری فرمانده نیروی دریایی سپاه همراه با تعدادی از فرماندهان و معاونین این نیرو از جزایر تنب بزرگ و تنب کوچک در خلیج فارس، بازدید کردند.

بنا به این گزارش دریادار تنگسیری در این بازدید ضمن بررسی آخرین وضعیت آمادگی رزمی رزمندگان مستقر در جزایر و گفتگو با آنان، بر حفظ آمادگی توان رزم و هوشیاری و اشراف کامل اطلاعاتی بر حوزه محیط ماموریتی تاکید کرد.فرمانده نیروی دریایی سپاه همچنین در گفتگویی اظهار داشت: هدف از این بازدیدکه در تداوم بازدیدهای قبلی و مشاهده عینی وضعیت منطقه نازعات برنامه ریزی شده است، بررسی آخرین وضعیت توان آمادگی رزم و همچنین عرض خداقوت و خسته نباشید به رزمندگان دریا دل می باشد.

به گزارش فارس ، دریادار تنگسیری تصریح کرد: الحمدلله بررسی های میدانی ما نشان می دهد نیروها در تمامی شرایط در سطح مطلوبی از آمادگی برخوردار هستند و برای دفاع از مرزهای آبی و منافع و امنیت کشور عزیزمان آماده هستند.

مدیر کل امور استان های وزارت صمت خبر داد

فعال سازی ۲۴ معدن راکد درهرمزگان

گروه خبر //مدیرکل امور استان های وزارت صنعت، معدن و تجارت در جلسه شورای هم خانواده استان هرمزگان به برنامه های راهبردی وزارت صمت در سال جهش تولید اشاره نمود و اظهار داشت: باید نهضت ساخت داخل را در افزایش توان ناوگان های ریلی، زمینی، دریایی و هوایی و همچنین تولید پوشاک در مناطق محروم به کار گرفته شود.

به گزارش خبرنگار دریا ؛ ایرج حسن پور در نشست شورای هم‌خانواده سازمان صنعت، معدن و تجارت هرمزگان گفت:بیش از ۴۰ سال است در تحریم هستیم که این تحریم ها باعث شده است در خیلی از زمینه ها پیشرفت کنیم و کشوری نبودیم که تسلیم زورگویان شویم و این را در عمل نشان داده ایم واستان هرمزگان را یکی از استانهای تجاری کشور برشمرد و بیان داشت: این استان جز استان های اقتصادی کشور محسوب می شود و وجود طرح های ملی در این استان شرایط و وضعیت این استان را با استان های دیگر متفاوت کرده است.وی همچنین افزود: پروژه های بسیار خوبی در هرمزگان در حوزه صنعت و معدن آغاز شده و در حال انجام است که نشان می‌دهد استان هرمزگان در مسیر توسعه قرار گرفته است.مدیرکل امور استان های وزارت با اشاره به ظرفیتهای معدنی استان هرمزگان گفت: در این استان در ۹ ماهه سالجاری ۱۶ فقره پروانه بهره برداری صادر شده است که به نسبت سال گذشته ۴۵ درصد رشد در صدور، ۲۳۵ درصد در سرمایه گذاری و ۱۷۱ درصد در ذخیره قطعی شاهد هستیم.حسن پور از فعال سازی ۲۴ معدن راکد در نه ماهه سالجاری در این استان خبر داد و گفت: با فعال سازی این معادن زمینه اشتغالزایی ۳۰۹ نفر با رشد سرمایه گذاری ۴۲۲ درصدی نسبت به سال گذشته فراهم شده است که نشان از تلاش شبانه روزی همکاران در استان هرمزگان است.وی در بخش دیگری از سخنان خود عنوان کرد: یکی از مهمترین جلسات که در آن مسائل و مشکلات واحدهای تولیدی، معدنی و کشاورزی مطرح می شود جلسات کارگروه رفع موانع تولید است که در این استان از ابتدای سال تا کنون بیش از ۱۶۰ جلسه برگزار شده است که حاصل آن ۵۴۳ مصوبه برای برطرف نمودن مشکلات واحدهای تولیدی داشته که از این تعداد ۲۵۴ مصوبه اقدام شده است و ۲۷۱ مصوبه در دست اقدام می باشد که در این راستا ۲۷۴ پرونده واحدهای مشکل دار در این جلسات مطرح و بررسی شده است. مدیرکل امور استان های وزارت اظهار داشت: از ابتدای سال تاکنون ۶۶ واحد در استان هرمزگان با سرمایه گذاری بیش از ۸۹۰ میلیارد ریال و اشتغالزایی بیش از ۷۰۰ نفر احیا شده است که سهم صنعت ۳۰ واحد، معدن ۱۶ واحد و کشاورزی ۲۰ واحد است که پیش بینی میشود تا پایان سالجاری با برطرف شدن مسائل و مشکلات آنها این رقم به ۸۰ واحد برسد.ایرج حسن پور در ادامه به صادرات غیرنفتی اشاره نمود و گفت: در ۹ماهه سال‌جاری، ۱۱۰ میلیون تن کالا به ارزش ۵۲میلیارد دلار بین ایران و کشورهای مختلف جهان مبادله شد که سهم صادرات ۸۵،۲میلیون تن به ارزش ۲۵میلیارد و یکصد میلیون دلار بود.مدیرکل امور استان های وزارت افزود: این میزان صادرات با توجه به به شرایط ناشی از شیوع بیماری همه‌گیر کووید۱۹ و تحریم‌های ظالمانه آمریکا نشانه تلاش و همت دست‌اندرکاران حوزه صادرات و همچنین تولیدکنندگان کشورمان است و پیش‌بینی می‌شود که در ماه‌های باقی‌مانده از سال همچنان به روند افزایشی خود ادامه دهد.وی سهم واردات از سر جمع تجارت خارجی در این مدت را به لحاظ وزنی ۲۵ میلیون تن و از لحاظ ارزش ۲۶ میلیارد و ۸۰۰ میلیون دلار اعلام کرد که نسبت به مدت مشابه سال گذشته از نظر وزن یک درصد و از لحاظ ارزش ۱۶ درصد کاهش یافته است.حسن پور بیان داشت: از میزان ۲۵ میلیون تن کالای وارداتی به کشور ۱۷ میلیون و ۵۰۰ هزار تن را کالاهای اساسی تشکیل می‌دهد و ۷۰ درصد وزن واردات را ۲۵قلم کالای اساسی به خود اختصاص داده است.وی افزود: در این مدت ۵ میلیون و ۲۰۰ هزار تن کالا از قلمرو کشورمان به کشورهای همسایه ترانزیت شده است که نسبت به مدت مشابه سال قبل ۱۰،۶ کاهش نشان می‌دهد.

مدیرعامل مجتمع کشتی‌سازی و صنایع فراساحل ایران:

تاثیر گذاری ایزوایکو درحوزه های نفت و گاز غیر قابل کتمان است

گروه خبر //«دکتر حمیدرضاییان اصل» مدیرعامل مجتمع کشتی‌سازی و صنایع فراساحل ایران در نشستی که با حضور «محمد احمدی» معاون وزیر صنعت، معدن و تجارت با اشاره به اینکه از همین رو کارنامه ایزوایکو نشان می‌دهد که این شرکت برترین سکو ساز کشور و منطقه است، گفت: مجموعه ایزوایکو اولین شرکت ایرانی است که نه‌تنها موفق به کسب رکوردهای بی‌نظیری در حوزه فراساحل شده بلکه ثابت کرده که توانایی ثبت رکوردهای جدید را نیز دارد.

به گزارش خبرنگار دریا ؛ وی گفت : پیمانکاران بومی و متخصصی در مجموعه ایزوایکو پرورش‌یافته‌اند که قادرند در تمام حوزه‌های سکو سازی قدرت‌نمایی و مهندسی را در دل مجتمع کشتی‌سازی و صنایع فراساحل ایران نهادینه کنند. رضائیان اظهار کرد : تأثیرگذاری ایزوایکو در حوزه‌های نفت و گاز غیرقابل کتمان است؛ ما مفتخریم که با ساخت سکوهای نفت و گاز در این مجتمع صنعتی تأثیر مثبت و مستقیمی بر اقتصاد و همچنین افزایش ظرفیت برداشت گاز از میدان‌های مشترک گازی داشته‌ایم. مدیر عامل مجتمع کشتی‌سازی و صنایع فراساحل ایران گفت: مفتخریم که ایزوایکو در جهت تأمین نیازمندی‌های داخلی در حوزه ساخت و تعمیرات شناورهای پهن‌پیکر، تانکرهای حمل نفت و گاز و همچنین دکل‌های حفاری پیش‌گام بوده و به‌واسطه‌ی این تلاش‌ها امروز کشور در حوزه صنعت دریایی کاملاً خودکفاست.وی گفت : تعمیر و ساخت شناورها در داخل کشور در کنار جذب بازارهای بین‌المللی نه‌تنها باعث اشتغال‌زایی می‌گردد بلکه افزایش ارزآوری و نیز جلوگیری از خروج منابع داخلی را نیز به دنبال خواهد داشت.

■ خبر ■

دریافت سود سهام عدالت با نام نویسی در سامانه سجام

گروه خبر // سرپرست اداره کل اموراقتصادی و دارایی هرمزگان گفت: دریافت سود سهام عدالت، با نام نویسی در سامانه سجام امکانپذیر است.به گزارش خبرنگار دریا ؛ هدایت الله خسروانی فرد افزود: دارندگان سهام عدالت برای استفاده از مزایای سهامداری مانند دریافت سود و حضور در مجمع، باید در سامانه سجام نام نویسی کرده و احراز هویت شوند.وی گفت: سود سهام افرادی که روش مستقیم سهامداری را انتخاب کرده‌اند به حساب‌شان واریز می‌شود.سرپرست اموراقتصادی و دارایی هرمزگان گفت: افرادی که روش غیرمستقیم را انتخاب کرده‌اند در صورتی که در سامانه سجام نام نویسی شوند به حساب خودشان، و در غیر اینصورت به حساب شرکت سرمایه‌گذاری استانی پرداخت می‌شود. خسروانی فرد ازمردم هرمزگان خواست برای پیشگیری از کرونا برای نام نویسی سامانه سجام، از روش غیر حضوری به آدرس اینترنتی SEJAM.IR اقدام کنند.برای ثبت نام حضوری میتوانند به دفاتر پیشخوان دولت در سراسر استان مراجعه کنند.

نصب دستگاه شتاب‌نگار نسل جدید در مناطق لرزه خیز هرمزگان

گروه خبر // مدیرکل مدیریت بحران استانداری هرمزگان گفت: ۱۲ دستگاه شتاب‌نگار نسل جدید و برخط زلزله در مناطق لرزه خیز هرمزگان نصب شده است.به گزارش خبرنگار دریا ؛ مهرداد حسن زاده با اشاره به نصب این دستگاه‌ها در مناطق لرزه خیز مرکز، شرق و جنوب استان، افزود: ۱۲۵ سکونتگاه استان در معرض خطر زلزله و حریم گسل قرار دارند.وی گفت: شهرهای بندرعباس، پارسیان، قشم، بندرخمیر، حاجی آباد، فین، فارغان، زیارتعلی، میناب، گوهران، سیاهو، فاریاب و شمیل در محدوده گسل‌ها قرار دارند.حسن زاده افزود: امسال ۸۳ زمین لرزه بالای ۳ ریشتر در استان به وقوع پیوسته است.مدیرکل بحران استانداری گفت: پیگیری لازم برای نصب ۶ دستگاه شتابنگار دیگر در غرب استان انجام شده که تا پایان سال در مناطق مورد نظر نصب خواهند شد.وی افزود: کاهش آسیب پذیری، افزایش اقدامات پیشگیرانه، ارتقاء سطح آمادگی و پاسخ مناسب در برابر حوادث بهترین راه برای کاهش خسارات و تلفات ناشی از بلایای طبیعی است.مهرداد حسن زاده گفت: ایران به دلایل توپوگرافی جزء ۱۰ کشور بلاخیز جهان به شمار می‌رود.

شهروندان وضعیت بهداشتی اصناف را گزارش دهند

گروه خبر // سخنگوی دانشگاه علوم پزشکی هرمزگان گفت: تمامی اصناف در هرمزگان موظف به نصب بارکدهای هوشمند قابل اسکن در تلفن‌های همراه هوشمند هستند. دکتر فاطمه نوروزیان در تشریح این خبر افزود: شهروندان می‌توانند با اسکن بارکد هوشمند نصب شده در اصناف، بر رعایت شیوه نامه‌های بهداشتی مقابله با کرونا در اصناف هرمزگان نظارت کنند.به گزارش ایسنا ؛ وی اظهار کرد: شهروندان با اسکن این بارکدها وارد سامانه جامع سلامت وزارت بهداشت می‌شوند و با پاسخگویی به پنج سوال مطرح شده، نظر خود درباره وضعیت بهداشتی اصناف را اعلام می‌کنند.

پاسخگویی به درخواست های شهروندان در ملاقات مردمی رئیس کل دادگستری

گروه خبر // در جلسه ملاقات مردمی این هفته رئیس کل دادگستری و مسئولان قضایی استان هرمزگان به درخواست‌های ۵۶ نفر از مراجعان در چارچوب موازین قانونی پاسخ داده شد.

به گزارش خبرنگار دریا ؛ جلسه ملاقات مردمی نماینده عالی قوه قضائیه در هرمزگان ، این هفته نیز با بررسی درخواست‌های ۵۶ نفر از مراجعان برگزار شد. در جریان این دیدار مردمی که معاونین قضایی رئیس کل دادگستری استان هرمزگان نیز حضور داشتند، پس از بررسی هر یک از درخواست‌های مطرح شده، به منظور پیگیری و رفع مشکلات مراجعین، دستورات لازم صادر شد.شایان ذکراست، رسیدگی به مطالبات شهروندان به لحاظ حفظ شأن و منزلت مردم در اولویت برنامه‌های مسئولین قضایی هرمزگان در دوران تحول قرار دارد و بر همین اساس همزمان با دیدار مردمی رئیس کل دادگستری استان ، رؤسا و دادستان‌ها در ۱۸ حوزه قضایی هرمزگان نیز ضمن برپایی میز خدمت به درخواست های مراجعین دستگاه قضایی رسیدگی می‌کنند.متقاضیان دیدار مردمی با رئیس کل دادگستری و مسئولین قضایی استان هرمزگان می‌توانند با مراجعه به آدرس اینترنتی : WWW.DADHRM.IR نسبت به ثبت نام اقدام نمایند.

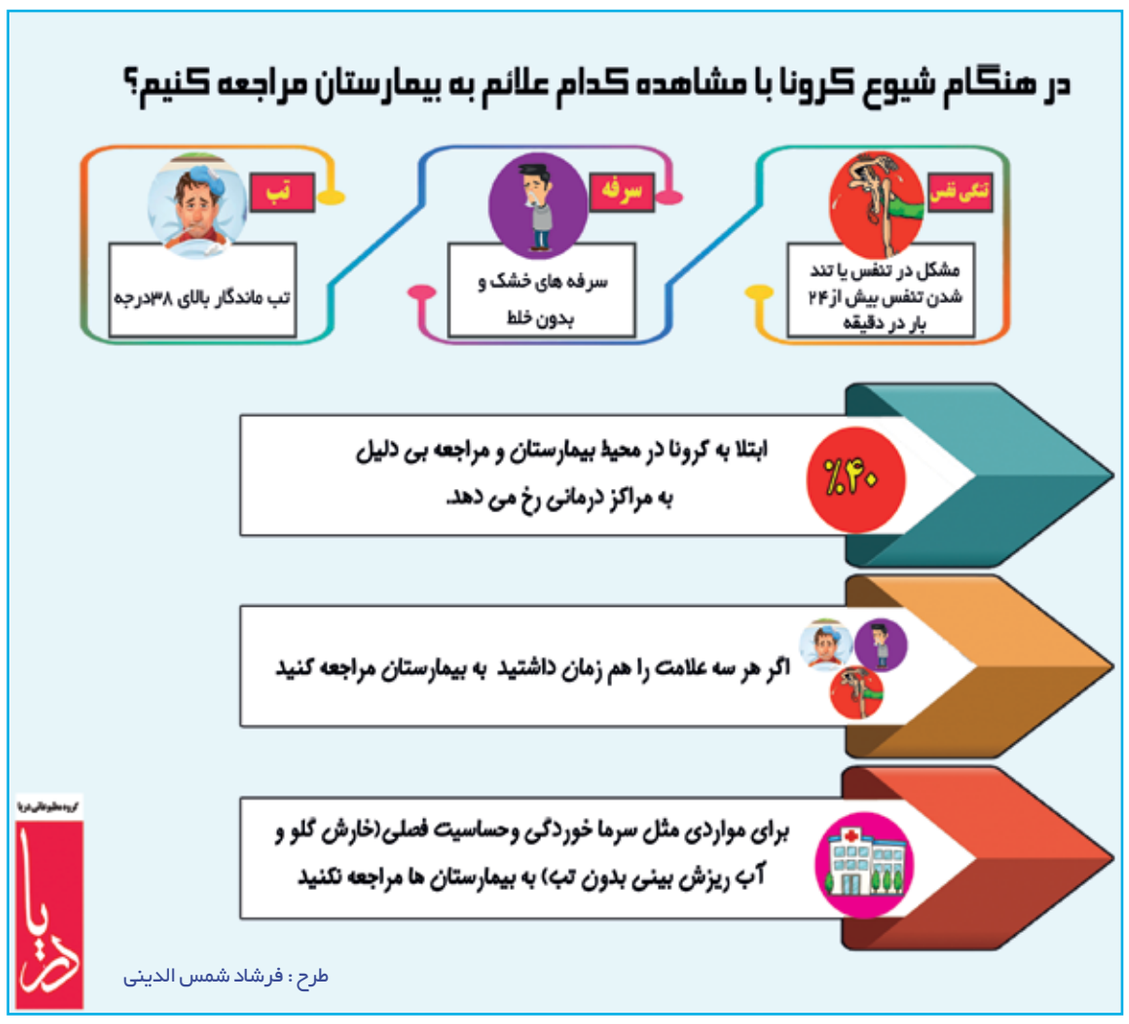

پشت پرده سیاست

تازه های مطبوعات

شرق- این روزنامه در گزارشی با تیتر «دوراهی ائتلاف و اصلاحات» درباره «تفاوت دیدگاه‌ها بر سر چگونگی ورود اصلاح‌طلبان به انتخابات» نوشت : «ابطحی اعلام کرد که اصلاح‌طلبان یا از یک نامزد کاملا اصلاح‌طلب حمایت می‌کنند یا اگر چنین نشد، اصلا هیچ گزینه‌ای را معرفی نمی‌کنند. همچنین خباز در این خصوص گفت : دو راه پیش‌روی اصلاح‌طلبان هست؛ یا با نامزد اصلاح‌طلب بیایند که این راه حتما بهتر است و اگر نشد بازهم به سمت یک نیروی معتدل غیراصلاح‌طلب بروند. با آقای ابطحی مخالفم که اگر بر یک نامزد اصلاح‌طلب به جمع‌بندی نرسیدیم باید از نامزدی حمایت نکنیم، زیرا انتهای این راه قهر با صندوق انتخابات و رأی‌ندادن است. نباید نگاه ما صفر و صدی باشد. حمایت از نامزد غیراصلاح‌طلب تیر آخر اصلاح‌طلبان است و نباید این راه را از اساس انکار کرد.»

وطن امروز – این روزنامه در گزارشی با تیتر «هفت‌تپه‌را ناداوری نکنید» نوشت : «با وجود گزارش دیوان محاسبات مبنی بر عدم اهلیت امید اسدبیگی برای تصدی مالکیت شرکت کشت و صنعت نیشکر هفت‌تپه دیروز هیئت داوری متشکل از ۵ نماینده دولت و ۲ عضو حقوقی با لغو قرارداد واگذاری این شرکت موافقت نکرد.»

سید حسن خمینی: امام برای هیچ جناحی نیست

حجت الاسلام و المسلمین سیدحسن خمینی در مراسم معارفه سرپرست جدید موسسه تنظیم و نشر آثار امام خمینی(ره) طی سخنانی با اشاره به تغییرات مدیریتی در این موسسه گفت: مؤسسه تنظیم و نشر آثار امام خمینی(ره) در آینده به صورت شورایی پیش خواهد رفت.به نوشته انتخاب، وی یادآور شد: مؤسسه در طول عمر خودش با تمام توان ایستاده که امام وجه المصالحه هیچ تفکر و جناحی نشود و اتفاقا بخش مهمی از اتهامات به خاطر این است که این مجموعه استقلال خودش را حفظ کرده و با موج های گذرا همراه نشده است.به نوشته جماران، سیدحسن خمینی افزود: ما نه خودمان و نه هیچ نهادی را متولی انحصاری قرائت و تفسیر شخصیت و اندیشه امام نمی دانیم و هیچ وقت نیز جلوی نقل خاطرات از امام را نگرفته ایم؛ گرچه اگر جایی سندی بر خلاف آن داشته باشیم، منتشر می کنیم.وی اظهار کرد: ایستادن بر مواضع بسیار سخت است و ما باید بر عقیده ای که داریم ثابت قدم بمانیم و ارزش مؤمن هم این است که در فراز و فرودها ایستادگی کند.او گفت: بسیاری افراد جانشان را در راه امام دادند و ما هم اگر لازم باشد باید آبرویمان را بدهیم. ان شاء ا...دوستان با همت بتوانند این مسیر را ادامه بدهند.گفتنی است که مراسم معارفه سرپرست جدید موسسه تنظیم و نشر آثار امام خمینی(ره)با حضور حجت الاسلام و المسلمین سید حسن خمینی، جمعی از اعضای بیت امام، مسئولان موسسه و شخصیت های سیاسی و فرهنگی در حسینیه جماران برگزار شد.در این مراسم طی حکمی از سوی سید حسن خمینی، حجت الاسلام علی کمساری به عنوان سرپرست جدید موسسه تنظیم و نشر آثار امام خمینی(ره) منصوب شد.کمساری سمت هایی همچون مشاورت و ریاست مرکز فرهنگی و هنری دفتر تبلیغات اسلامی حوزه علمیه قم و معاونت فرهنگی و هنری و ارتباطات موسسه تنظیم و نشر آثار امام خمینی(ره) را در کارنامه مدیریتی خود دارد.همچنین حمید انصاری قائم مقام سابق موسسه نیز طی حکمی از طرف سید حسن خمینی به عنوان مشاور عالی وی منصوب شد.پیش از این حجت الاسلام و المسلمین محمد علی انصاری سرپرستی موسسه را عهده دار بود و حمید انصاری به عنوان قائم مقام وی به خدمت اشتغال داشت، اما با تغییر اساسنامه سمت قائم مقامی در موسسه حذف می شود.حجت الاسلام و المسلمین محمدعلی انصاری نیز همچنان سرپرستی آستان مطهر امام خمینی(ره) را بر عهده دارد.

انعکاس

اعتدال نوشت: سردار نقدی معاون هماهنگ‌کننده سپاه گفت: ما متولی امر بهداشت و درمان کشور نیستیم اما با توجه به توصیه متخصصان، تشکیک‌های جدی کارشناسان دنیا و سوابق بد برخی تولیدکنندگان کنونی واکسن کرونا، به پرسنل سپاه و بسیج تزریق واکسن‌های خارجی کرونا را به دلیل مکانیسم عمل خاص آن ها توصیه نمی‌کنیم. وی ادامه داد: در امر واکسیناسیون عمومی واکسن‌های وارداتی هم مشارکت نخواهیم کرد؛ البته برای عموم کشور تصمیم گیری با وزارت بهداشت است. اما اگر واکسن کرونای تولید داخل به مرحله واکسیناسیون عمومی برسد، با کمال میل حاضریم حماسه بسیج در ریشه‌کنی فلج اطفال را تکرار کنیم.

فرارو نوشت: «محسن هاشمی» رئیس شورای شهر تهران گفت : آخرین وصیت‌نامه شرعی آیت ا... هاشمی رفسنجانی مربوط به سال ۱۳۷۹ است.به دلیل زنده بودن برنامه (جهان‌آرا) و طرح سوال درباره وصیت‌نامه آیت ا... هاشمی رفسنجانی، از پاسخم درباره وصیت‌نامه برداشت اشتباهی صورت گرفته است. با توجه به رفاقت و همکاری طولانی میان آیت ا... هاشمی رفسنجانی و آیت ا... خامنه‌ای، مکاتبا ت متعددی میان آن ها صورت گرفته است که از جمله آن، آیت ا... هاشمی در جندسال پایانی عمر، مشغول تحریر نامه مشروح به آیت ا...خامنه‌ای به عنوان دوست و همراه ۶۰ ساله در مبارزه و انقلاب بودند که البته با رحلت ایشان این نامه ناتمام ماند و بنده به رسم امانت آن را تحویل رهبرانقلاب دادم و وصیت‌نامه جدیدی وجود ندارد.

استقبال پرشور از «غیر رسمی» در فضای مجازی

کاربران شبکه‌های اجتماعی با انتشار کامنت‌ها، پست‌ها و توئیت‌هایی به قسمت دوم مستند «غیررسمی» که اشاره به دیدارهای پنج شنبه‌ای رهبر انقلاب دارد و حاوی انتقادهای صریح و شوخی‌های صمیمانه نخبگان هنری و علمی با ایشان بود،واکنش نشان دادند که اغلب مثبت و از سر تحسین بوده است. در ادامه گزیده‌ای از واکنش‌های کاربران فضای مجازی را درباره این فیلم مستند می‌خوانید:* اوج سوز «غیررسمی» آن جا بود که رهبری با لحن خاصی فرمودند: «من هم بهشون میگم، اگر گوش کنند...»* خیلی از این آدم‌هایی که در مستند «غیررسمی» دارند حرف می‌زنند، از دید قرارگاه‌ها و سازمان‌ها از دایره خارج هستند، حتی در مثلث و مربع هم جا نمی‌شوند و خطابشان این است: آقای خامنه‌ای.* دیدار صمیمانه حضرت آقا با هنرمندان باعث شد، کسانی که می‌گفتند کسی جرئت ندارد جلوی ایشان حرف بزند، دهانشان بسته شود. هر چند یاوه گویان حرف هایشان تمامی ندارد.* اگر انقلاب اسلامی برای ما یک ثمره داشته و آن ثمره همین شیوه مباحثه با شخص اول کشور باشد، می‌ارزد که به آن افتخار کنیم...* مستند «غیررسمی ۲» نگاهی متفاوت به رهبری دارد و تصویری ارائه می‌کند که تاکنون تحت‌الشعاع تصویر رسمی از ایشان نادیده مانده است. هنوز تا تصویر حقیقی از آیت‌ا... خامنه‌ای فاصله بسیاری داریم. باید حجاب‌ها را کم کرد!* خدا بگذرد از کسانی که در ۳۱ سال گذشته، نگذاشتند «امت» به خوبی «امام» خود را بشناسد!* حالا فهمیدین جمله «آقا رو کانالیزه می‌کنن» چقدر خنده داره؟* به معنای واقعی بعد از مدت ها، از دیدن یک مستند کیف کردم؛ امیدبخش و در عین حال کاملاً عقلانی بود.* مستند «غیررسمی» بیش از همه چیز نشان دهنده تفاوت نظر و عمل مدیران جمهوری اسلامی با رهبر جمهوری اسلامی است!* امشب با دیدن مستند «غیررسمی» فهمیدیم چقدر صداوسیما در سانسور جنبه های انتقادپذیری و روحیه پدرانه رهبری در دوران زعامتشان نقش داشته است.* این قدر بازخوردهای تمام قشرها عالی بود که افسوس می خورم چرا زودتر پخش نشد؟* با پخش شدن مستند «غیررسمی» چه افکاری که اصلاح شد و چه افرادی که با قضاوت های نابجاشون شرمنده خودشون و وجدانشون شدند.

دریا
۳
یکشنبه ۷ دی ۱۳۹۹
۱۲ جمادی الاولی ۱۴۴۲
سال بیستم شماره ۳۴۹۹

استاندار کرمان در مراسم افتتاح خط تولید جدید ریگان خودرو عنوان کرد

حمایت استانداری کرمان از بخش خصوصی در تولید خودرو

آرزو توکلی سرویس استان ها // استاندار کرمان گفت: اعتقاد دارم که از بخش خصوصی در تولید خودرو باید به شکل جدی حمایت شود.

بـــه گزارش خبرنگار دریـــا ؛دکتر "علی زینی وند" در بازدید از کارخانجات خوردوســـازی ارگ جدید بم، تغییر و به روزرسانی تکنولوژی را لازمه افزایش سال‌های تولید دانست و در ادامه با اشاره به بازدید صورت گرفته از مجموعه ریگان خودرو عنوان کرد: این مجموعه از کارخانجـــات خوب و با دانش فنی پیشرفته است که در تولید اتوبوس‌های درون شهری فعالیت دارد و ظرفیت خوبی برای رفع نیاز کشور در این جهت اســـت. استاندار کرمان همچنین با اشاره به خط تولید جدید ایـــن کارخانه گفت: ارگ جدید بم پایگاه اصلی در تولید خودروها اســـت و اعتقاد دارم بخش خصوصی در تولید خودرو باید مورد حمایت جـــدی قرار گیرند، وزیر صمت هم در این زمینه قول داده اند و از آنها حمایت می‌کنیم.

اســـتاندار کرمان با حضور نماینـــده ولی فقیه در استان سیستان و بلوچســـتان و امام جمعه زاهدان و هیات همراه، نماینده مردم شهرســـتانهای شرقی در مجلـــس، فرماندار بم و تعـــدادی از مدیران محلی، خـــط تولید یکی از محصولات ریگان خودرو افتتاح شد.

بازدیـــد از واحدهای تولیدخـــودرو در ارگ جدید از جمله خط تولید خودروهای برقی و اتوبوســـهای شـــهری از دیگر برنامه‌های امروز استاندار کرمان در سفر به بم بود.

ایـــن بازدید بـــا حضور آیـــت الله محامی نماینده ولی‌فقیه در استان سیستان و بلوچستان و امام جمعه زاهدان و هیات همـــراه به منظور افزایش تعاملات و مشارکت های اقتصادی دو اســـتان صورت گرفت. همچنین اســـتاندارکرمان به اتفاق مشاور اقتصادی و مدیرکل دفتر اســـتاندار، فرمانداربم، اعضای شورای شـــهر بروات، با حضور در بهشـــت زهـــرا و گلزار شهدای "بروات" با اهدای شاخه گل و قرائت فاتحه یـــاد و خاطره جانباختگان زلزلـــه ۵ دی ماه ۸۲ را گرامی داشت و با آرمان های شهیدان، تجدید میثاق کرد. اعضای شورای بروات نیز در نشستی با استاندار کرمان مســـائل و مشکلات شـــهر را طرح کردند و استاندار کرمان برای حل آنها دستورات لازم را صادر کرد.

گلایه نماینده یزد از بی توجهی مسئولان به معوقات معلمان؛

حقوق معوق معلمان هرچه سریع تر پرداخت شود

امیرحسین حائری زاده سرویس استان ها //رئیس کمیسیون امور داخلی کشور و شوراهای مجلس از دولت خواست هرچه سریع‌تر نسبت به پرداخت معوقات پنج ماهه معلمان اقدام کند.

بـــه گزارش خبرنگار دریا ، محمدصالح جوکار با اشـــاره به اعتصاب برخی معلمان و تعطیلی کلاس‌های درس اظهار داشـــت: سه روز اســـت که کلاس‌ها تعطیل شده و دانش‌آموزان این کلاس‌ها به مدرسه نمی‌روند.نماینده مردم یزد، اشکذر در مجلس عنوان کرد: آموزش و پرورش پنج ماه است که حقوق این معلمان را نداده و لازم است دولت ســـریع حقوق این افراد را پرداخت کند که بتوانند با فراغ بال در کلاس‌های درس خود حاضر شـــده و به انجام رســـالت خود بپردازند. رئیس کمیسیون امور داخلی کشور و شوراهای مجلس تصریح کرد: نمی‌شود که حقوق معلمان را پرداخت نکرد و اجازه بدهیم کار به چنین مسائلی کشیده شود، درخواست ما از دولت پرداخت هرچه سریع‌تر حقوق و معوقات معلمان است.جوکار تصریح کرد: معلم نباید دغدغه عدم پرداخت حقوق خودِ آن هم به مدت پنج ماه را داشته باشد؛ این موضوع به هیچ عنوان قابل قبول نیست و قطعاً بی توجهی به آن بر روند کاری آنها و کیفیت آن هم تاثیر منفی بر جا بگذارد.

مدیرکل امور زنان و خانواده استانداری خوزستان خبر داد

ارائه خدمات پستی ویژه به بانوان تولیدگر خوزستانی

حسن سیلاوی سرویس استان ها // مدیرکل امور زنان و خانواده اســـتانداری خوزستان از انعقاد تفاهم‌نامه‌ای مشـــترک میان این اداره کل و پست خوزستان برای ارائه خدمات پستی ویژه به بانوان تولیدگر نیازمند خبر داد.

به گـــزارش خبرنگار دریا، زینب پارســـا فخر در حاشـــیه بازدید از نمایشـــگاه صنایع‌دستی در عرشـــه کشتی در خرمشـــهر، در جمع خبرنگاران اظهـــار کرد: تفاهم‌نامه‌ای با پســـت منعقد شـــده اســـت که در قالـــب این تفاهم‌نامـــه خانم‌های بد سرپرســـت یا سرپرســـت خانوار به پست معرفی می‌شـــوند تا از طریق پست تولیدهای آنان اعم از صنایع‌دستی و یا دیگر محصولات به طور رایگان جمع آوری و با تعرفه‌های پســـتی مناسب ارسال شود.وی افزود: بانوان همچنین می‌توانند از طریق ســـامانه «ای بازار» محصولات خود را به صورت رایگان عرضه کنند.مدیـــرکل امور زنان و خانواده اســـتانداری خوزســـتان همچنیـــن در روند این بازدید از نمایشـــگاه صنایع‌دستی خرمشهر وعده اختصاص تســـهیلات با ســـود کم‌بهره را به بانوان خرمشـــهری فعال در زمینه تولید صنایع‌دستی داد و گفت: همه بانوان شـــرکت‌کننده در این نمایشگاه و دیگر بانوان فعال در عرصه تولید صنایع‌دســـتی که از ســـوی امور بانوان فرمانداری خرمشـــهر به اداره کل امور بانوان اســـتانداری خوزستان معرفی می‌شوند، می‌توانند از تســـهیلات کم‌بهره استفاده کنند.پارســـا فخر برگزاری این نمایشگاه روی آب را نیز اقدامی در راســـتای کمک بـــه اقتصاد زیان خورده بر اثر شیوع بیماری کرونا دانست و افزود: با توجه به شـــیوع بیماری کرونا که نزدیک به یک سال اســـت ادامه دارد، کسب‌وکارها آسیب دیده‌اند و صدمه جدی به فروش مشـــاغل خانگی به ویژه کسب‌وکارهای زنان وارد شده است که برپایی این گونه نمایشگاه‌ها که در فضاهای باز برگزار می‌شود و پروتکل‌های بهداشتی در آن رعایت شده است، حرکت خوب و شایســـته‌ای است که توسط اداره میراث فرهنگی خرمشهر اجرا شد و خانم‌ها در این نمایشـــگاه حضور پر رنگ داشتند.وی افزود: امید می‌رود که با ظرفیت دریایی که در کل خوزســـتان وجود دارد و با اجرای برنامه‌های مشابه بتوان بحث گردشـــگری و فروش محصولات تولید بانوان را در شهرهای مختلف استان رونق داد.مدیرکل امور زنان و خانواده اســـتانداری خوزستان در رابطه با فعال‌سازی کانون و بازارچه بانوان خرمشهر گفت: حدود یک ماه پیش از کانون بانوان و از محلی که برای بازارچه در نظر گرفته شده است، بازدید کردم که بازارچه به بازار اصلی خرمشهر نزدیک است و مکان مناسبی است، جلساتی هم با خانم‌های فعال در عرصه صنایع‌دســـتی و تولید پوشاک خرمشهر برگزار شـــد که ظرفیت خوبی میـــان آنها وجود دارد که می‌توان با اعطای تســـهیلات به این بانوان کمک کرد تا در بازارچه مســـتقر شوند.وی افزود: با پیگیری فرماندار و شـــهردار خرمشهر قرار است بازارچه بانوان خرمشهر بهمن امسال افتتاح شود که در کنار آن از ظرفیت کانون به عنوان محل کارگاه و آموزش و مبدأ استفاده خواهد شد.پارسا فخر در بخش دیگری از سخنان خود به انعقاد تفاهم‌نامه با کانون وکلای خوزستان برای ارائه خدمات حقوقی به بانوان نیازمند اشـــاره کـــرد و گفت: حدود یک ماه پیش تفاهم‌نامه‌ای با کانون وکلا منعقد شـــد که در غالب این تفاهم‌نامـــه می‌توان وکیل رایگان در اختیار خانم‌هایی که از نظر مالی نیازمند هستند و مسئله حقوقی دارند، قرار داد تا مسائل حقوقی آنها دنبال شود.بنا به گفته مدیرکل امور زنان و خانواده استانداری خوزستان داشـــتن معرفی‌نامه از سوی مدیرکل امور بانوان و خانواده استانداری خوزستان، لازمه ارائه هرگونه خدمات به بانوان اعم از اعطای تســـهیلات، خدمات پســـتی و خدمات حقوقی از سوی کانون وکلا است.

ساخت شهرک فناوری خرما در خوزستان بهبود تولید و صادرات را درپی دارد

حســـن ســـیلاوی ســـرویس اســـتان ها // رئیس کمیســـیون کشاورزی اتاق بازرگانی اهواز خرما را یکی از صنعت‌های بزرگ کشاورزی در ایران و جهان دانست و گفت: ساخت شـــهرک فناوری خرما در خوزستان می‌تواند در بهبـــود تولید و صادرات این محصول با ارزش کشاورزی استان، نقش تاثیرگذاری داشته باشد.

به گزارش خبرنگار دریا ؛ ســـید ســـلطان حســـینی امین در نشست کمیته خرما کـــه در اتاق بازرگانی اهواز برگزار شـــد اظهارداشت: این محصول نقش مهمی در تامین امنیت غذایی کشـــور، اقتصاد ملی، ایجاد اشتغال، توســـعه پایدار کشاورزی، حفظ محیط زیست و ارزآوری دارد. وی گفت: ســـالانه حدود هشـــت میلیون تن خرمـــا در جهان تولید می‌شود که سهم ایران از این میزان تولید، ســـالانه یک میلیون و ۶۰۰ هزار تن اســـت. نائب رئیس اتاق بازرگانی اهـــواز تصریح‌کرد: ایران ۱۶ درصد تولید و ۲۱ درصد سطح زیر کشـــت خرمای دنیا را به خود اختصاص داده اســـت و ۱۵ استان کشـــور در تولید این محصول نقش دارند.

حســـینی امین خوزستان و کرمان را عمده تولید کننده خرما در کشور عنوان‌کرد و افزود: باتوجه به اینکه پرورش نخـــل در خوزســـتان از قدمت چند هزار ســـاله برخوردار است ســـطح زیر کشـــت محصول خرمای این اســـتان در حال حاضر ۴۱ هزار هکتار برآورد می‌شـــود. وی با بیـــان اینکه ســـالانه حدود ۲۳۰ هزار تن خرما در خوزســـتان تولید می‌شـــود ادامه‌داد: بر اساس چشـــم اندازهای تعیین شده تا سال ۱۴۰۴، کشت درختان خرما باید به ۵۶ هزار هکتار افزایش یابد تا تولید ســـالانه ایـــن محصول بـــه ۳۱۰ هزارتن برسد.

رئیس کمیســـیون کشاورزی اتاق بازرگانی اهواز تصریح‌کرد: اســـتان خوزســـتان بایـــد در زمینه خرما زیرســـاخت‌های خود را به‌عنوان یکی از قطب‌های تولید این محصول ارتقاء دهند کـــه از جمله آن ایجاد ســـرمایه‌گذاری‌های لازم در زمینه ساخت سردخانه‌ها ویژه نگهداری خرما و همچنین احداث شـــهرک فناوری خرما است.حســـینی امین هـــدف از ایجاد شـــهرک فناوری خرما را تمرکز فعالیت‌های مربوط به این محصول در استان خوزستان بیان‌کرد و گفت: استفاده از آخرین تکنولوژی‌های روز در بسته‌بندی، فرآوری و صنایع جانبی در ساخت این پروژه مورد بررسی قرار گرفته است.

نائب رئیس کمیسیون کشاورزی اتاق بازرگانی اهواز یادآورشد: این الگو در کشور امارات متحده عربی اســـتفاده شـــده که در حال حاضر این کشور در ســـطح دنیا به‌عنوان یکی از عمده کشورهای صادرکننده محصـــولات خرمـــا محســـوب می‌شود.

حســـینی امیـــن متولـــی ایجاد هماهنگی‌هـــای لازم در راســـتای به سرانجام رســـیدن این پروژه را انجمـــن خرمای اســـتان عنوان‌کرد و افزود: این انجمن طی ســـال‌های اخیر به دلیل مشـــکلات پیش آمده امکان فعالیت نداشـــته و لازم است بـــا فعالیت مجـــدد آن طی ماه‌های آینده از این ظرفیت تشکیلاتی برای بهبود جایگاه استان در زمینه تولید، فـــرآوری و صادرات خرما بیش از پیش استفاده شود.

طنز

تبریک

هرچه خواهی گران شده؛ تبریک
کارگر ناتوان شده؛ تبریک
تازگی ها غذای مامانم
خالی از زعفران شده؛ تبریک
نرخ جنسی که ده تومانی بود
تازگی صد تومان شده؛ تبریک
پسر نوح؛ خارج از طوفان
همنشَین بدان شده؛ تبریک
آن دهانیَ که حرفِ حق میزد
تازگی بی زبان شدَه؛ تبریک
سفره ی آبکی نانوا هم
خالی از آب و نان شده؛ تبریک
دستِ حق با جماعت است اما
خودِ حق هم نهان شده؛ تبریک!
بوسه گاهِ جماعتی ترسو!!!
لوگوی « الرَیان » شده؛ تبریک

■ امیرحسین خوش حال

فرصت محدود

گفت مجری: سلام بیننده
کاش باشد لبت پر از خنده
میهمان آمده چه مهمانی
باش تا لحظه‌های پایانی
حرف دارد برایمان خیلی
و به شربت ندارد او میلی!
گفت مهمان: سلام بر دوردست
گفت مجری که: وقت محدود است
پخش باید شود دوتا آهنگ
باز آیم برای حرف قشنگ
بعد آهنگ مجری خندان
گفت لطفا سخن بگو مهمان...
گفت: دنیا چو جمع و تفریق است
گفت مجری: زمان تبلیغ است
پخش باید شود کمی تبلیغ
رفت و آمد کنیم با تشویق!
آمدند و دوباره آن مهمان
گفت: باید سفر کند انسان
گفت مجری: زمان پایانی‌ست
لحظه پخش شعری از «بانی»ست
گشت برنامه این چنین پایان
رفت بی حرف طفلی آن مهمان!

■ امیرحسین خوش حال

فروش فوق العاده املاک (مزایده شماره ۹۹/۵۴ امداد)

مجتمع اقتصادی کمیته امداد امام خمینی(ره) منطقه شرق کشور

دفتر فروش اداره کل املاک منطقه شرق در نظر دارد تعدادی از املاک تجاری و اداری متعلق به خود را از طریق برگزاری مزایده کتبی با شرایط نقد و اقساط و بدون دریافت کارمزد به فروش برساند. لذا متقاضیان خرید می توانند برای بازدید از املاک مورد نظر و کسب اطلاعات بیشتر از نحوه برگزاری مزایده ، اخذ برگ شرایط شرکت در مزایده و اسناد مزایده و تحویل پاکت پیشنهادات از تاریخ ۱۳۹۹/۰۹/۲۹تا تاریخ ۱۳۹۹/۱۰/۰۹ همه روزه به جز ایام تعطیل از ساعت ۸ لغایت ۱۴به دفتر فروش املاک امداد به آدرس ذیل مراجعه فرمایند و یا مدارک ، نمونه قرارداد فروش (مبایعه نامه) و فرم های مربوطه (اسناد مزایده) را از سایت معرفی شده اخذ نمایند. ضمناً آخرین مهلت تحویل پاکت پیشنهادات حداکثر ساعت ۹صبح مورخ۱۳۹۹/۱۰/۱۰ می باشد.

ملاحظات:

۱) متقاضیان برای شرکت در مزایده می بایست سپرده ای به میزان پنج درصد قیمت پایه مزایده ملک مورد نظر خود را طی چک بانکی مربوط به ردیف ۱در وجه مجتمع اقتصادی کمیته امداد امام خمینی (ره) با شناسه ملی ۱۴۰۰۳۱۶۳۳۷۰و ردیف های ۲ و ۳ در وجه اداره کل کمیته امداد امام خمینی (ره) هرمزگان با شناسه ملی ۱۴۰۰۱۹۱۳۶۸۳تهیه و تحویل دفتر فروش املاک نموده و رسید دریافت نمایند. ضمناً انعقاد قرارداد فروش (مبایعه نامه) درخصوص ردیف های ۲ و ۳ با اداره کل کمیته امداد هرمزگان می باشد.**۲)** متقاضیان می بایست رسید سپرده ماخوذه (قرمز رنگ) به همراه برگ تکمیل شده پیشنهاد قیمت و برگ امضاء شده شرایط شرکت در مزایده را داخل پاکت مخصوص پیشنهادات قرار داده و پس از درج فقط نام و نام خانوادگی متقاضی بر روی آن پاکت حداکثر تا ساعت ۹صبح روز چهارشنبه مورخ۱۳۹۹/۱۰/۱۰ داخل صندوق پیشنهادات انداخته شود. **۳)** فروشنده در رد یا قبول یک یا کلیه پیشنهادات واصله و همچنین تمدید مهلت مزایده یا ابطال آن به هر شکل مجاز و مختار است. **۴)** پیشنهادات فاقد سپرده ، مخدوش ، مبهم و یا مشروط از درجه اعتبار ساقط و تکمیل و رعایت مفاد فرم های شرکت در مزایده که از طریق دفاتر فروش ارائه می گردد الزامی است.

۵) متقاضیان دارای شخصیت حقوقی می بایست ذیل فرم شرایط شرکت در مزایده را به مهر و امضاء مسوولین قانونی برسانند. **۶)** حضور کلیه شرکت کنندگان یا نماینده آنان در جلسه مزایده آزاد است و عدم حضور هر یک یا کلیه شرکت کنندگان موجب هیچ ادعایی از طرف آنان نخواهد بود. **۷)** مذکوراً توصیه می شود متقاضیان محترم به اطلاعات مندرج در ردیف هر ملک توجه و ضمن رعایت مفاد مندرج در برگ شرایط شرکت در مزایده از ملک مورد نظر حتماً بازدید به عمل آورند. **۸)** اقساط طی چک های (صیاد) صادره از سوی بانک ها (به جز صندوق قرض الحسنه) قابل دریافت و از اخذ سفته معذور می باشیم. **۹)** در صورت پرداخت نقدی الباقی ثمن معامله مشمول سالیانه هفده درصد تخفیف به صورت روز شمار خواهد شد. **۱۰)** درصورت برنده نشدن در مزایده سپرده متقاضی حداکثر ظرف مدت ده روز کاری عودت داده خواهد شد.**۱۱)** در خصوص املاک دارای متصرف ، تخلیه و اعمال ید مالکانه و پرداخت حقوق احتمالی مرتبط با ملک به عهده خریدار می باشد.**۱۲)** عقد قرارداد و تحویل چک های اقساط در فاصله زمانی ده روز کاری از تاریخ برگزاری مزایده الزامی است.**۱۳)** کلیه املاک با وضع موجود ارزیابی شده و به فروش می رسند و رعایت حقوق ارتفاقی و هرگونه گذربندی احتمالی برابر ضوابط و مقررات به عهده خریدار می باشد.

دفتر فروش املاک امداد به نشانی :
بندرعباس _ چهارراه پگاه _ جنب ساختمان بنیاد مسکن _ اداره کل کمیته امداد امام خمینی (ره)
تلفن های تماس : ۳۳۶۷۲۳۷۷-۰۹۰۳۳۳۳۵۴۶۱ مربوط به ردیف۱ و ۳۳۶۶۵۷۸۰- ۰۹۱۷۳۶۵۱۰۳۷ مربوط به ردیف های ۲ و۳ (پاسخگوئی در ساعات اداری)
آدرس اینترنتی : http:// www.emdadimam.ir
زمان برگزاری مزایده :
روز چهار شنبه مورخ۱۳۹۹/۱۰/۱۰ ساعت ۱۰صبح
محل برگزاری مزایده :
به نشانی فوق الذکر

مشخصات املاک مجتمع اقتصادی و مازاد کمیته امداد استان هرمزگان

ردیف	شهر	آدرس	مساحت عرصه (مترمربع)	وضعیت ملک	نوع ملک	نوع کاربری	وضعیت سند	میزان مالکیت	نوع انتقال	شرایط پرداخت	قیمت پایه (ریال)	سپرده شرکت در مزایده
۱	بندرعباس	محله سورو بلوار پاسداران ابتدای بلوار گردشگری کد پستی ۷۹۱۷۸۱۳۱۸۹ (به صورت سه نبش)	۲۹۰۰	دارای متصرف (تخلیه و اعمال ید مالکانه به عهده خریدار می باشد)	زمین	فاقد کاربری (۱۲۵/۶۰ مترمربع در مسیر اصلاحات می باشد)	دارد	ششدانگ	وکالتی	۴۰درصد نقد مابقی ۲۴ماهه	۱۲۰,۰۰۰,۰۰۰,۰۰۰	۶,۰۰۰,۰۰۰,۰۰۰
۲	بندرلنگه	بلوار انقلاب کوی مساح محل قبلی ساختمان اداری کمیته امداد امام خمینی (ره)	عرصه ۷۶۱/۶۱ اعیان ۱۱۰۰	هفت فقره مغازه دارای حق سرقفلی دو فقره اجاره ای دارای حق کسب و پیشه و یک فقره اجاره ای فاقد حق کسب و پیشه بوده و صرفاً ورودی ، عرصه پشت مغازه ها و طبقه فوقانی تحویل می گردد (تخلیه و اعمال ید مالکانه مغازه ها به عهده خریدار می باشد)	ساختمان تجاری و اداری قدیمی (فرسوده)	تجاری (قسمتی از ملک به مساحت ۹۹/۶۱ مترمربع در طرح معبر و مسیر بوده و در زمان تجدید بنا رعایت آن الزامی است)	دارد	ششدانگ	وکالتی	نقدی	۷۵,۰۰۰,۰۰۰,۰۰۰	۳,۷۵۰,۰۰۰,۰۰۰
۳	میناب	روستای توکهور محل قبلی ساختمان اداری کمیته امداد امام خمینی (ره)	۵۷۵	تخلیه	ساختمان قدیمی (فرسوده)	خارج از طرح هادی روستا	دارد	ششدانگ	وکالتی	۷۰درصد نقد مابقی ۶ماهه تحویل همزمان با عقد قرارداد	۱,۰۰۰,۰۰۰,۰۰۰	۵۰,۰۰۰,۰۰۰

دریا
۴
یکشنبه ۷دی ۱۳۹۹
۱۲ جمادی الاولی ۱۴۴۲
سال بیستم شماره ۳۴۹۹

■ آشپزی■

"کازان کباب" با طعمی ماندگار

"کازان کباب"، یک کباب خوشمزه و متفاوت از کشور ترکیه است که با گوشت و بادمجان تهیه میشود و طعمی ماندگار دارد.

■ مواد لازم کازان کباب :

•گوشت چرخ کرده :.....۳۰۰ گرم
•بادمجان :.....۴ تا ۵ عدد
•تفاله پیاز :.....۲تا ۳ ق غ
•پیاز سرخ شده :.....۲ ق غ
•رب گوجه فرنگی :.....۳ ق غ
•لیمو تازه :.....۳ عدد
•نمک ، فلفل و پودر سیر :.....به مقدار کافی
•روغن :.....مقداری

■ طرز تهیه کازان کباب ترکیه ای :

تابه ای را روی حرارت کم قرار دهید و مقداری روغن داغ آن بریزید تا داغ شود. بعد رب را داخل روغن تفت دهید تا بوی خامی آن گرفته شـود.در حین تفت دادن رب ، پیاز سرخ شده را به همراه کمی نمک و بقیه ادویه ها به آن اضافه کنید و مقداری تفت دهید. به رب مقداری آب اضافه کنید و بگذارید تا بجوش بیاید.سپس لیموها را آب بگیرید و به سس اضافه کنید.به گوشت چرخ کرده ، تفاله پیاز و کمی نمک و فلفل اضافه کنید و خوب ورز دهید.در مرحله بعد بادمجان ها را آماده کنید. به این شکل که انتهای بادمجان ها را نبرید و فقط اضافه های آن را جدا کنید.سپس با یک چاقوی تیز تا نصفه های بادمجان ها را برش بزنید ، طوری که بتوان مواد گوشتی را داخل لایه های برش داده قرار داد.بادمجان ها را داخل مقداری روغن تفت دهید و بعد مقداری از مواد گوشتی ورز داده شده را داخل حفره های برش داده بادمجان قرار دهید و داخل سس بچینید.بگذارید تا بادمجانها به مدت ۲۵ دقیقه با در نیمه باز ظرف در سس پخته شوند.

■ نکات تکمیلی در مورد کازان کباب

کازان کباب جزو انواع کباب میباشـد زمان آماده سازی مواد اولیه و مایحتـاج آن حدودا ۳۰دقیقه و زمان پخـت و انتظار آن در حدود ۵۰دقیقه میباشد . کازان کباب را می توانید در وعده نهار – شام – سرو کنید . توجه نمایید مقدار مواد اولیه و دستور تهیه برای ۴ نفر مناسب میباشد .

خوردن خرما در بارداری و اثر آن روی جنین

مصرف خرما در دوران بارداری خواص بسیار زیادی دارد و بر سـلامت جنین و داشتن زایمان سالم و راحت بسیار تاثیرگذار است.

وقتی نوبت به زایمان می رسد تمام چیزی که نیاز دارید زایمانی راحت و سالم است . اگرچه بسیاری از چیزها می توانند کمک کننـد، اما در مورد خرما ها حقایق هیجان انگیزی وجود دارد. یافته ها حاکی از آن اسـت که مصـرف آن ها در اواخر دوره بارداری در کوتاه کردن روند زایمان و کمک به داشـتن زایمان سالم موثر است .

آیا خوردن خرما در طول دوران بارداری ایمن است ؟

بلـه ، خوردن خرما بـرای مادر و کودک مفید هسـتند . قند فروکتوز در خرما ها به سـرعت کاهش مـی یابد بدون اینکه سطح قند خون بدن تغییر کند و هم چنین آن ها خواص ملینی دارنـد که انقباضات رحمی را تحریـک و زایمان را کوتاه می کنند .

تحقیقـات درباره خرما هـا در دوران بارداری چه می گویند ؟

«مصرف خرما در اواخر بارداری بدون هیچ گونه خطری برای مادر و کودک روی زایمان تأثیر می گذارد . «

مقدار مواد مغذی ضروری در هر ۱۰۰ گرم خرما :

•انرژی: ۲۷۷ کیلو کالری •پروتئین: ۱،۸ گرم •فیبر: ۶،۷ گرم
•چربی : ۰،۲ گرم •فولات: ۱۵ میکروگرم • آهن: ۰،۹ میلی گرم
•ویتامین کا: ۲،۷ میکرو گرم •منیزیم: ۵۴ میلی گرم
•پتاسیم: ۶۹۶ میلی گرم

فواید مصرف خرما در بارداری :

اکنون می دانیم که خرما بسیار مقوی است زیرا حاوی پروتئین ها، فیبر و ویتامین بسـیار زیادی اسـت ، که به داشتن دوران بارداری ساده و آسان کمک می کنند.

در اینجا چنـد مورد از فواید خوردن خرما در دوران بارداری آورده شده است :

۱. تامین انرژی:

در طی دوران بارداری شـما به انرژی بیشتری نسبت به زمان معمـول نیاز دارید . مصرف تعدادی خرما در هر روز قند های مورد نیازتان را بدون کالری اضافی تأمین می کند.

۲. پیشگیری از یبوست :

از آنجا که خرما ها غنی از فیبر هسـتند ، سیستم گوارشی را سـالم نگه می دارند و یبوست مربوط به بارداری را درمان می کنند . شکم را پر می کنند ، سطح کلسترول را کاهش می دهند و به حفظ وزن سالم کمک خواهند کرد .

۳. پروتئین ها ، آمینو اسید ها را تولید می کنند :

خرماهـا مقدار کافی از پروتئین مورد نیاز بدن برای سـاختن آمینو اسید را فراهم می کنند که برای رشد بدن ضروری هستند.

۴. به جلوگیری از نقص های مادرزادی کمک می کند :

خرما ها منبع خوبی از فولات هستند . فولات ها از نقص های مادرزادی مربوط به مغز و نخاع پیشگیری می کنند .

۵. ویتامین K بدن نوزاد را تقویت می کند :

نـوزادان با میزان ویتامین K کمی متولد می شـوند. اگر مادر خرما مصرف کند و نوزاد شـیر مـادرش را بخورد نیازش به این ویتامین تامین می شود که ویتامین K به لخته شدن و رشد استخوان ها کمک می کند.

۶. جلوگیری از کم خونی :

خرمـا ها می توانند عناصر آهنی مورد نیاز در دوران بارداری را تامیـن کنند تا کم خونی را دور نگه دارند . آهن موجود در هموگلوبین بدن را حفظ می کند و ایمنی بدن شـما و کودکتان را تقویت خواهد کرد .

۷. حفظ تعادل آب –نمک بدن :

خرما حاوی پتاسـیم است که تعادل آب – نمک و فشار خون را حفـظ می کند و از گرفتگی عضـلات جلوگیری می کند . کاسـتی این ماده معدنی می تواند منجر به مشـکلاتی مربوط به کلیه شود.

۸. استخوان ها و دندان ها در کودک :

منیزیم یک ماده معدنی ضروری دیگر اسـت، چون به شـکل گیـری دندان ها و اسـتخوان هـا در کودک کمـک می کند و همچنین قند و فشـار خون را تنظیم مـی کند . خرما ها به جلوگیری از کمبود منیزیم که ممکن اسـت منجر به اختلالات کبدی شود، کمک می کند .

خوردن خرما چطور به زایمان کمک می کند ؟

خرما اثر اکسـی توسین (انقباض رحم) را افزایش می دهد و باعث افزایش حساسـیت رحمی می شـود . اسید های چرب اشباع شـده و اشباع نشـده موجود در این میوه ها در تامین انرژی و تولید پروسـتاگلاندین مورد نیـاز برای زایمان نقش مهمی دارند و هم چنین سـروتونین ، کلسیم و تائین موجود در خرما ها به انقباض ماهیچه های رحمی کمک خواهند کرد .

چگونه می تـوان خرما را در طـول دوران بارداری مصرف کرد ؟

چنانچه بخش نوزاد و بارداری نمناک توضیح داده است خرما را می توان به طرق مختلفی مصرف کرد .

اسموتی : خرما با ماست می تواند یک ترکیب عالی برای یک نوع اسموتی باشد .

دسر :خرما را به کنجد و عسل خالص اضافه کنید .

شربت :خرما و مقداری شیر را در یک مخلوط کن باهم ترکیب کنید و آن را روی بستنی ، وافل، نان برشته یا بلغور جو بریزید . شـیرین کننده : این می تواند یک جایگزین خوب برای شکر در شـیر یا آب میوه ها باشد .پای :خرما و آجیل ها را در یک مخلوط کن هم بزنید و سـپس مواد را روی پای بریزد و نوش جان کنید .

کوکی ها : اضافه کردن خرما در کوکی ها و کلوچه ها برای داشـتن بافتی عالی و لذیذ.خرمای پر شده : هسته خرما ها را خـارج کنید و آجیل هایی را به همـراه کره بادام زمینی « در صورت نداشتن حساسیت» جایگزین هسته ها کنید .

رول ها : خرما ، مرغ یا ماهی تن و سایر سبزیجات را در یک تکه نان یا تورتیلای بزرگ بپیچانید .خرما پارفیت :خرما و همه میوه های مـورد علاقه خود را برای تهیه یک پارفیت خوش مزه باهم مخلوط کنید .

انواع متعـددی از خرما وجود دارد مانند قرمز، سـیاه، نرم، خشک و غیره .خرما های نرم خیلی شیرین و مرطوب هستند و خرماهای نیمه خشـک کم تر شـیرین و سفت تر هستند . خرما های خشک معمولاً در شیرینی پزی استفاده می شوند و به صورت خام خورده نخواهند شد .خرما های خشک ، نرم و غیره میان وعده های سالم و خوش مزه ای هستند .

چه زمانـی می توان در طـی دوران بارداری خرما مصرف کرد ؟

خرمـا را می توان در هر مرحله ای از بارداری مصرف کرد . فقط باید در مورد مقدار مصرفش محتاط باشید.– در سه ماهه اول ، یبوسـت یک مشکل رایج است و خرما به جلوگیری از آن کمک می کند و بهتر اسـت که در اوایل دوران بارداری آن ها را به طور متوسـط بخورید ، به خصوص اگر مشـکلات قند خون دارید و یا دارای گروه خونی B هسـتید .– در سه ماهه دوم ، شـما در معرض خطر ابتلا به دیابت حاملگی قرار دارید و باید نظر پزشـک خود را در هنگام برنامه ریزی برای گنجاندن آن ها در رژیم غذایی خود بپرسید.

– در سه ماهه سـوم ، خوردن خرما می تواند زایمان شما را کوتاه تر و آسان تر کند. زنان باردار می توانند از هفته ۳۶ ام ۶ عدد خرما بخورند که چهار هفته پیش از موعد زایمان است.– بعضی از زنان در طول تابسـتان از مصرف خرما اجتناب می کنند ، چون برخی معتقدند گرما و ناراحتی معده ایجاد می کند اما این قضایا به طور علمی ثابت نشده اند .

عوارض جانبی خرما در طی بارداری :

خرما تا زمانی که به میزان متوسـط مصرف شـود هیچ گونه عـوارض جانبی ندارد امـا با این حال، اگـر آن ها را زیاد بخورید، می تواند موجب این موارد شوند :

•وزن بیـش از حد در حاملگی •افزایش قند خون •خطر ابتلا به دیابت حاملگی •پوسیدگی دندان با داشتن بهداشت ضعیف

دهان های برخی سـوالات متداول در مورد خرما در بارداری :

۱. آیا مصرف خرمای مدژول در طول دوران بارداری ایمن است ؟

خرمای مدژول تمام مواد مغـذی و ویتامین های لازم برای زنـان بـاردار را دارد . آن هـا منبع عالی کربـو هیدرات ، پروتئین ، چربی و فیبر هسـتند و دارای میزان چربی پایینی می باشـند .آن ها غنی از ویتامین هایی مثل نیاسـین ، اسید فولیک، پیریدوکسین، اسید پانتوتنیک، تیامین، ریبوفلاوین و ویتامین های A C و K هستند که همه این ها نقش حیاتی در متابولیسم و کمک به رشد و نمو کودک دارند .

آهـن ، میزان کلسـترول بد را کم می کنـد و در نتیجه خطر مشکلات قلبی و عروقی را کاهش می دهد .خرما ها غنی از آنتی اکسیدان ها هسـتند و از تومورهای سرطانی پیشگیری می کنند .

۲. آیـا می توان خرمـای قرمز را در طـول دوران بارداری خورد ؟

خرمـا های قرمز حـاوی آهن بالایی هسـتند و بنابراین به پیشگیری از کم خونی در زنان باردار و کودکان کمک می کنند آن ها کیفیت غذایی شـیر مادر را بهبود می بخشند و پس از زایمان از خون ریزی جلوگیری می کنند .هر چند خرما یک منبع عالی از مواد مغذی اسـت اما نظر پزشکتان را در مورد این که چه زمانی و چقدر باید مصرف کنید ، در نظر بگیرید .

روش های شستشوی هر نوع کاغذ دیواری

شستشوی کاغذ دیواری ها تاثیر بسیار زیادی در تمیزی خانه دارد که باید برای این کار در مورد جنس کاغذ دیواری بدانید و بدون آسـیب دیوارها را برق بیندازید.

محال اسـت که بخواهید کل منزل را تمیز کنیـد اما کاغذ دیواری هایتان را نادیده بگیرید زیرا بیشـترین چیزی کـه در تمیزی کل خانه در نظر دیگران می آید ، دیوار هاست .

کاغذ دیواری در کنار جذابیتی که به خانه می بخشد به راحتی آلودگی و گرد و غبـار را به خود جذب می کنـد و بنابراین این روزها کاغذ دیواری ها به گونه ای ساخته شده اند که قابلیتی شستشو هم دارند .

بخش اول:تمیز کردن کاغذ دیواری

۱. نوع کاغذ دیواری منزل را تعیین کنید :

کاغـذ دیواری های وینیلی تمیز کاری سـختی ندارند. انواعی که پوشـش فابریک یا پارچه ای دارند و از وینیل و آکریلیک در آن ها اسـتفاده شـده است نیز قابل شستشو هستند. کاغذ دیواری های پوستی و بدون برجستگی نباید خیس بشـوند و در صورت نیاز برای تمیز کردنشان، باید آن ها را لکه گیری کنید .

برای کاغذ دیواری های وینیلی باید اسکراب کنید اما نباید مواد شوینده شما خشـن باشد مثلا نباید از یک اسفنج زبر اسـتفاده کنید .اسفنج بیش از حد خشـک نیز نباید برای کاغذ دیواری استفاده شود زیرا ممکن است سفتی آن باعث پاره شدن کاغذ دیواری تان شود .

۲. کاغذ دیواری را تمیز کنید :

مقدار کمی مایع ظرفشویی را تقریبا به اندازه دو قاشق غذاخوری با آب گرم مخلوط کنید و درون سـطل بریزید. از مایع های ظرفشـویی رنگی استفاده نکنید تا آثار و لکه های آن روی کاغذ باقی نماند .

قبل از هر کاری کمی از آن را به مقدار کوچک روی کاغذ تسـت کنید و اثر آن را ببینید و اگر دیدید که آسـیبی نرساند، فرآیند تمیز کردن را آغاز کنید . حتمـا روی جهت خطوط کاغذ حرکت کنید ، حتی می توانید امتحانی یک قسـمت را به صورت دایره ای تمیز کنید و اگر نتیجه خوبی گرفتید، به همان ترتیب ادامه دهید .

۳. بیش از حد از مایع ظرفشویی استفاده نکنید :

مقدار کمی از مایع یا صابون ممکن اسـت به کاغذ دیواری شـما بچسبد . پدهای اسـکراب نیز بسیار خشن هستند و به کاغذ دیواری شما آسیب وارد می کنند .

۴. کاغذ دیواری را شسته و خشک کنید :

حتما یک سطل دیگر در کنار خود بگذارید و از آب و پارچه تمیز برای آن استفاده کنید . هر قسمت را دوباره با آب تمیز و بدون کف بشویید . بیش از حد از آب استفاده نکنید و سپس با یک حوله نرم و خشک روی آن بکشید تا آب کاغذ دیواری را به خود جذب کند .

بخش دوم :غبارروبی کاغذ دیواری

۱. از یک جاروبرقی استفاده کنید :

بهترین روش برای از بین بردن گرد و غبار استفاده از جارو برقی است . نباید جارو برقی را روی کاغذ بکشید زیرا احتمال بلند شدن چسب آن وجود دارد . قسمت لکه را پیدا کنید و جارو را روی آن قسمت قرار دهید .

۲. تی بکشید :

تی را از چپ به راست روی کاغذ دیواری بکشید . این روش کمک می کند که بتوانید آلودگی های گوشه های کاغذ دیواری بگیرید .

۳. پارچه بکشید :

بعد از تی کشـیدن یک پارچه خشک را بردارید و آب اضافه حاصل از آن را روی کاغذ دیواری بکشـید و اگر دسـتمال کثیف شده بود، سریعا آن را عوض کنید .

روش سوم:از بین بردن لکه ها

۱. اثر انگشت را از بین ببرید :

یـک پاک کن ژله ای بردارید و آن را به آرامی و نرمی روی کاغذ دیواری در قسـمت اثر انگشـت ها بکشـید . پاک کن ، چربی و آلودگی باقیمانده از اثر انگشـت را به خود جذب می کند و اگر کاغذ دیواری شـما وینیلی اسـت ، مـی توانید از کمی آب و مایع ظرفشـویی هم بـرای از بین بردن لکه ها استفاده کنید و سپس یک پارچه خیس و نم دار را روی آن بگذارید .

۲. لکه های چربی را از بین ببرید :

اول از همـه این که یک حوله کاغذی را روی لکه ها قرار دهید . یک اتو را روی ایـن حوله بگذارید تا چربی ها به حوله جذب شـوند. پودر تالک نیز در این قسـمت به شـما کمک می کند . کمی از آن را روی پارچه زده و به قسـمت لکه ها بزنید و ۱۰ دقیقه پودر را روی دیوار نگه دارید و با اسفنج و براش پودر را بردارید .

نکته : برچسـب روی کاغـذ دیواری ها را بررسـی کنید . تمـام برندها دسـتورهایی برای شستشو دارند که بهتر است از آن ها پیروی کنید و چربی ها را از بین ببرید .

۳. لکه های ماژیک را از بین ببرید :

از یک جسم تیز مثل سوهان تیز یا چاقو استفاده کنید و سطح رویی ماژیک را بردارید و کمی ضربه بزنید تـا پودرهای باقیمانده از روی کاغذ به پایین بریزند . سـپس یک حوله کاغذی را روی لکه قـرار دهید و کمی اتو را با دمای پایین روی آن فشـار دهید تا لکه ها از بین بروند . یک دقیقه حوله را در همان حالت نگه دارید تا لکه به آن جذب شود .

۴. لکه غذا را از بین ببرید :

به آرامی برجسـتگی غذا را بردارید . کمی دستمال تمیز روی آن بکشید و اگر باز هم لکه ها باقی مانده بودند، از یک مسـواک آغشته به مایع شوینده استفاده کنید .

۵. لکه جوهر را از بین ببرید :

اگر لکه شما قابل شستشو است ، می توانید از روش ماژیک استفاده کنید اما اگر لکه جوهر غیر قابل شستشـو بود ، کمی آب و جوش شیرین را مخلوط کنید و روی لکه بکشید. کمی الکل نیز می تواند موثر واقع شود .

از بین بردن خراش روی کاغذ دیواری

راه های زیادی برای از بین بردن خراش های روی کاغذ وجود دارد که پاک کن یکی از آن ها اسـت . جوش شیرین با آب نیز می تواند به آرامی روی این قسمت ها کشیده شود و خراش را از بین ببرد.

روش های پاک کردن لکه قطره آهن از لباس

پاک کردن لکه قطره آهن از روی لباس کـودکان یکی از معضلات مادران اسـت که در این مقاله چند روش جالب و مناسب برای انجام این کار را پیشـنهاد داده ایم.

در شـش ماهـه اول زندگی آهن مورد نیاز بدن نوزاد توسـط شـیر مادر تامین میشـود ولی بعد از شش ماهگی اسـتفاده از قطره آهن برای تامین آهن مورد نیاز کودکان الزامی اسـت و از آنجایی که بوی بد قطره آهن به مزاق کودکان خوش نمی آید و از خـوردن آن ممانعت کرده و از دهانشـان بیرون میریزند مشکلات زیادی برای مادران بوجود می آید. ریختن قطره آهن روی لباس کودک یکی از معضلاتی اسـت که مادران عزیز با آن روبرو میشوند لکه ای که پاک کردن آن از لباس بسیار دشوار و در برخی موارد غیر ممکن اسـت و مجبور به دور انداختن آن خواهید شد. در ادامه شما را با راهکارهایی برای پاک کردن لکـه آهن از روی لباس آشنا می کنیم.

پیشگیری بهتر از درمان

قبل از هر چیزی بهتر اسـت قبل از اینکه قطره آهن را به فرزندتان بدهید یک پیشـبند دور گردنـش ببندید تا قطره روی لباسـش نریزد و دچار مشکل نشوید.

حالا زمانی که به هر دلیل قطره آهن روی لبـاس فرزندتان ریخته و ایجاد لکه روی آن کرد از روش زیر استفاده نمایید:

با لیموترش لکه آهن را از روی لباس پاک کنید:

مقداری آب لیمـو ترش را روی لکه بریزیـد و بگذارید چند دقیقه بماند و سـپس آن را چند بار بشویید تا لکه برود. چنان چه لکه پا بر جا ماند کمی پودر لکه بـر روی آن بریزید و طبق دستور روی قوطی عمل کنید.

اسـتفاده از ماسـت برای پاک کردن لکه آهن از روی لباس:

تجربیات برخی از مادران نشان داده استفاده از ماست میتواند تا حد زیادی لکه حاصـل از قطره آهن را از لباس کودک پاک کنـد. زمانی که قطره آهن روی لبـاس بریزد ایجـاد لک های قهوه ای روی آن میکند بهتر اسـت در صورتی که با این مشکل مواجه شدید فورا روی لکه کمی ماسـت بمالید و بگذاریـد چند دقیقه بماند و سـپس شستشو دهید.

با جوش شـیرین لکه آهن را از روی لباس پاک کنید:

اگر لکه آهن با لیمو ترش و ماست پاک نشد میتوانید کمی جوش شیرین روی آن بریزید و بعد از چند دقیقه لباس را شستشو دهید تا لکه پاک شود.

نمایندگی روزنامه دریا در اهواز
سیلاوی – خیابان نادری، خیابان سیروس غربی
بین خیابان سعدی و خیابان مسلم ساختمان نور
شماره تماس:۰۶۱۳۲۲۱۲۱۵۶
دریا

با استفاده نکردن از ظرف های یک بار مصرف
از آلودگی محیط زیست جلوگیری کنیم !
واحد آموزش
سازمان مدیریت پسماند
شهرداری بندرعباس
شهر پاکیزه زیباست
زمان بیرون گذاشتن
زباله‌تر
ساعت ۹ شب
می باشد
www.pasmandbnd.ir
۳۳۵۱۶۷۳۳

۹۰ روز مهلت زندگی برای مأمور سد معبر

سرویس حوادث// مأمور سد معبر شهرداری که ۶ سال قبل در جریان درگیری با یک راننده وانت او را به‌قتل رسانده بود، برای دومین بار موفق شد از اولیای دم مهلت بگیرد.

این حادثه روز ۱۶ مرداد سال ۹۳ در حالی رخ داد که مأموران سد معبر شهرداری یکی از مناطق تهران به‌علی راننده وانت که پسر ۱۳ ساله‌اش نیز همراهش بود، تذکر دادند اما دقایقی بعد بین آنها درگیری رخ داد و مأموران، مرد جوان را مورد ضرب و شتم قرار دادند. در این میان یکی از مأموران با پنجه بوکس به علی حمله کرد و در این درگیری پسر ۱۳ ساله‌اش را نیز به سختی مجروح کردند.

وضعیت وخیم راننده وانت پیکان، باعث فرار چهار مأمور سد معبر شد و مرد جوان نیز به بیمارستان منتقل شد اما ۷ روز بعد تسلیم مرگ شد. با مرگ مرد جوان تحقیقات پلیسی آغاز شد و ۴ مأمور جوان دستگیر شدند.

عامل اصلی قتل در این تحقیقات گفت: هر روز در قالب تیم‌های سه یا چهار نفره سوار بر خودروی دو کابین مزدا در محدوده تهرانپارس گشت می‌زدیم و با وانتی‌هایی که پرسه می‌زدند و ضایعات فلزی می‌خریدند برخورد می‌کردیم.

وی افزود: ما با متوقف کردن وانتی‌ها آنها را به کیوسک‌مان در خیابان اتحاد می‌بردیم و در ازای ۱۵۰ هزار تومان و پرداخت آن به پیمانکار برای این وانتی‌ها کارت تردد صادر می‌کردیم و برای هر بار تمدید کارت نیز باید ۷۲ هزار تومان پول می‌دادند که البته بیشتر اوقات راننده وانت‌ها این میزان پول را پرداخت می‌کردند و با ما درگیر نمی‌شدند.

او ادامه داد: «علی چراغی»یکی از افرادی بود که ضایعات خریداری می‌کرد، روز حادثه از او مجوز خواستم و چون مجوز نداشت خواستم با ما به کیوسک بیاید که در میان راه شروع به ناسزا گفتن به ما کرد و گفت به پلیس زنگ می‌زند. آن روز خیلی عصبانی شدم و با مقتول درگیر شدم و از اینکه چنین اتفاقی افتاد واقعاً پشیمانم.

با اعتراف متهم جوان و همدستانش، کیفرخواست متهمان صادر شد و آنها در دادگاه کیفری استان پای میز محاکمه رفتند.

در نخستین محاکمه، متهم ردیف اول محکوم به‌قتل شبه عمد شد. اما با اعتراض اولیای دم، این حکم در دیوانعالی کشور شکسته شد و متهم بار دیگر پای میز محاکمه رفت.

متهم برای دومین بار پای میز محاکمه رفت و در دفاع از خود گفت: وقتی با هم درگیر شدیم، مقتول فحش داد و لباسم را پاره کرد. به‌سمت ماشینم رفتم تا چوب بردارم، اما چیزی پیدا نکردم برای همین با مشت ضربه‌ای به‌سمت صورت مقتول زدم که به‌گردنش خورد. او ناگهان از حال رفت. سمت چپ سرش بشدت به زمین خورد و بیهوش شد.

این‌بار اما قضات دادگاه کیفری استان تهران او را محکوم به قصاص کردند. با صدور حکم قصاص و تأیید حکم از سوی قضات دیوانعالی کشور، پرونده برای اجرای حکم به دادسرای امور جنایی تهران ارجاع شد.

با ارجاع پرونده، واحد صلح و سازش دادسرای امور جنایی پایتخت تلاش خود را برای گرفتن رضایت آغاز کردند اما اولیای دم خواهان قصاص بودند. بدین ترتیب متهم اوایل امسال پای چوبه دار رفت. اما سرانجام موفق به گرفتن مهلت از اولیای دم شدند. با اتمام این مدت و در حالی که او نتوانسته بود رضایت خانواده مقتول را جلب کند بار دیگر قرار بود به دار مجازات آویخته شود که این بار نیز واحد صلح و سازش دادسرای جنایی موفق شد از خانواده اولیای دم، سه ماه دیگر برای وی مهلت بگیرد.

در امتداد تاریکی

ترفند یک زن برای دزدی!

روزی که از همسرم به دلیل اعتیادش طلاق گرفتم هیچ گاه تصور نمی کردم که چند سال بعد خودم بر اثر معاشرت با دوستان ناباب نه تنها معتاد می شوم بلکه باید به جرم سرقت نیز روزهای زیادی از عمرم را پشت میله های زندان بگذرانم و ...

این ها بخشی از اظهارات زن ۴۶ ساله ای است که به اتهام سرقت و به همراه سه عضو دیگر باند توسط ماموران ورزیده تجسس کلانتری دستگیر شده بود. این زن در حالی که با اظهار پشیمانی از این ماجرا ادعا می کرد نگران دختر ۱۷ ساله اش است درباره سرگذشت خود به مشاور و مددکار اجتماعی کلانتری گفت: ۱۷ ساله بودم که با معرفی بزرگ ترها به صورت سنتی با «کرامت» ازدواج کردم. اما بعد از مدتی فهمیدم که همسرم اعتیاد دارد او خیلی زود شغلش را هم از دست داد و بیکار شد. این در حالی بود که من در خانواده ای مرفه بزرگ شده بودم و نمی توانستم زندگی با مرد بیکار و معتاد را تحمل کنم چرا که قبل از آن در آسایش و رفاه به سر می بردم. خلاصه بعد از سه سال زندگی مشترک و در حالی که دختری دو ساله داشتم از او جدا شدم و به خانه پدرم بازگشتم تا دخترم را به شایستگی بزرگ کنم. چند سال در کنار خانواده ام زندگی کردم و پدرم همه مخارج زندگی مرا تامین می کرد به طوری که دخترم نیز از هر نوع امکانات رفاهی برخوردار بود. در همین بین من که آزادی عمل بیشتری یافته بودم به دنبال معاشرت با دوستان ناباب و شرکت در مهمانی ها و پارتی های دوستانه به مصرف مواد مخدر صنعتی (شیشه) آلوده شدم به همین دلیل بعد از مرگ پدرم و در حالی که دو واحد آپارتمان به من ارث رسیده بود تلاش می کردم دخترم را از دوستانم دور نگه دارم تا به سرنوشت من دچار نشود در آن مجتمع که من ارثیه داشتم خواهر و برادرانم نیز زندگی می کردند و من نمی توانستم به رفیق بازی هایم ادامه بدهم بنابراین منازلی را به طور موقت اجاره می کردم تا شب نشینی و مهمانی هایم را در آن جا برگزار کنم تا دخترم مرا هنگام مصرف مواد مخدر یا رفتارهای ناهنجار دیگر نبیند. روزگارم به همین ترتیب می گذشت تا این که چند روز قبل خانه مبله ای را از سایت دیوار پیدا کردم و با مالک آن تماس گرفتم قرار شد شبی ۳۰۰ هزار تومان به صاحبخانه بپردازم و به این ترتیب مانند گذشته با دعوت از دوستانم یک مهمانی در آن منزل به راه انداختم اما بعد از آن با وسوسه های شیطانی دوستانم اموال آن منزل را سرقت کردم و به مبلغ ناچیزی فروختم. هنوز سه روز از این ماجرا نگذشته بود که ناگهان ماموران تجسس کلانتری وارد پاتوقی شدند که در آن جا مواد مصرف می کردیم. یکی از همدستانم خودش را داخل یک مبل کهنه جا کرد و دیگری بالای سقف کاذب حمام مخفی شد. من و یک زن دیگر حیران در وسط خانه مانده بودیم که در نهایت ماموران همه ما را دستگیر و به کلانتری منتقل کردند البته آن ها در سرقت نقش نداشتند و تنها برای من مواد مخدر آورده بودند و ... حالا هم در حالی از این کارم به شدت پشیمانم که نمی دانم دخترم بعد از رفتن من به زندان چگونه زندگی می کند. نمی خواهم آینده او مانند من به روزهای تلخ اعتیاد و خلافکاری گره بخورد و ...

فوت یک نوازد بر اثر ابتلا به کرونا در کیش

سرویس حوادث// یک نوزاد مسافر بر اثر ابتلا به ویروس کرونا در کیش درگذشت و شمار فوتی های ناشی از این ویروس در جزیره به ۲۲ نفر رسید.

رئیس مرکز توسعه سلامت کیش با اعلام این خبر گفت: با فوت یک نوزاد مسافر با علائم بیقراری شدید، تنگی نفس و بستری در بیمارستان آمار فوتی های کرونا در کیش از ابتدا تاکنون به ۲۲ نفر رسید.

محمدرضا رضانیا افزود: بیماری کرونا از اسفند سال گذشته در کشور شیوع پیدا کرد و بیشتر موارد ابتلا به آن در روزهای نخستین، افراد سالمند و بالای ۶۰ سال یا دارای بیماری زمینه ای بودند اما به مرور زمان دامنه این بیماری به افراد میانسال و جوان و حتی نوزادان نیز کشیده شد و متاسفانه امروز در کیش شاهد یک مورد فوتی نوزاد بودیم.رضانیا ادامه داد: تصور عامه مردم در روزهای ابتدایی شیوع ویروس کرونا این بود که کودکان در برابر این بیماری مصون هستند و آنها فقط می توانند ناقل ویروس کووید ۱۹ باشند و کمتر به این بیماری مبتلا می شوند اما افزایش میزان ابتلای کودکان و حتی مرگ و میر بین آنها هشداری جدی برای خانواده ها بود تا بیشتر مراقب کودکان خود در این زمینه باشند.سخنگوی شورای سلامت کیش با تاکید بر این که مردم تا جای ممکن از مسافرت های غیرضروری خودداری کنند افزود: باید بپذیریم در این شرایط هر بیماری با علائم مشابه باید فرض را بر کرونا گذاشت و این بیماری پیر و جوان و کودک و نوزاد نمی شناسد.

رضانیا همچنین از مردم درخواست کرد از برپایی دورهمی، تجمع، ترددغیر ضروری در سطح شهر و خروج بدون ماسک از منزل خودداری کنند.

۹۹ هزار لیتر سوخت قاچاق درهرمزگان کشف شد

سرویس حوادث// فرمانده انتظامی استان هرمزگان از اجرای طرح ضربتی مقابله با قاچاق در قالب طرح عملیاتی نصر و کشف ۹۹ هزار لیتر سوخت قاچاق طی ۲۴ ساعت گذشته در استان خبر داد.

سردار «غلامرضا جعفری» در تشریح این خبر بیان داشت: در راستای مقابله جدی با پدیده قاچاق ، طرح ضربتی پاک سازی نقاط آلوده به قاچاق سوخت تحت عنوان طرح عملیاتی نصر به مدت ۲۴ ساعت در سطح استان اجرا شد.

وی افزود: در اجرای این طرح با انجام اقدامات فنی و اطلاعاتی و کنترل و اشرافیت بر محورهای فرعی و اصلی طی ۵ عملیات جداگانه،۳دستگاه‌کامیون‌نفتکش و ۲ دستگاه وانت‌نیسان‌حامل گازوئیل شناسایی و متوقف شدند.فرمانده‌انتظامی استان هرمزگان با اشاره به شناسایی محل دپو سوخت در روستای «حسینه بندرلنگه» و کشف ۹۸ بشکه فرآورده های نفتی غیر مجاز ، اظهار داشت : در بازرسی از خودروهای توقیفی و محل دپو کشف وبه همراه متهم به پلیس آگاهی منتقل شد.

فرمانده انتظامی هرمزگان اذعان داشت: متهم در بازجویی های تخصصی وفنی به بزه ارتکابی خود معترف و انگیزه خود را مسائل مالی عنوان کرد و اعلام داشت در روز حادثه با زدن ضربه چاقو به گردن متوفی او را زمین گیر و از ترس آن را به داخل چاه فاضلاب منزل انداخته و با گذاشتن خار و خاشاک به درون چاه جسد را آتش کشیده است.

به گزارش مهر، سردارجعفری گفت: متهم پس از بازسازی صحنه وتکمیل پرونده به دادسرا اعزام و با قرار مناسب روانه زندان شد.

فرمانده انتظامی هرمزگان خبر داد

قاتل کمتر از ۲۴ ساعت در میناب دستگیر شد

سرویس حوادث//فرمانده‌انتظامی‌هرمزگان از شناسایی و دستگیری قاتل مرد ۳۹ ساله در کمتر از ۲۴ساعت توسط کارآگاهان زبده پلیس آگاهی شهرستان میناب خبر داد.

سردار غلامرضا جعفری بیان کرد: در پی کشف جسد مرد ۳۹ ساله ای در چاه فاضلاب در روستای حاج خادمی از توابع شهرستان میناب، بلافاصله کارآگاهان پلیس آگاهی در صحنه حاضر پس از بیرون کشیدن جسد از داخل چاه آثار وعلایم چاقو خوردگی و سوختگی بر روی گردن و بدن مقتول وقوع قتل محرض شد.

وی افزود: با انجام اقدامات اطلاعاتی و تحقیقات میدانی قاتل در کمتر از ۲۴ ساعت توسط کارآگاهان پلیس آگاهی شهرستان شناسایی و در یک عملیات غافلگیرانه پلیسی دستگیر ودر بازرسی از مخفیگاهش آلت قتاله (چاقو) نیز

تخریب دیوار طلا فروشی برای سرقت ۸ و نیم کیلو طلا

سرویس حوادث// کارگر بازار برازجان بوشهر با همدستی دوستش دیوار طلافروشی را تخریب کرد و ۸ و نیم کیلو طلا دزدید اما فقط ۸ ساعت بعد از سوی پلیس دستگیر شد.

یاسر حیدری، دادستان عمومی و انقلاب شهرستان دشتستان از توابع استان بوشهر در تشریح این خبر گفت: ساعت ۳۰ و ۱۵دقیقه روز سه‌شنبه ۲ دی گزارش سرقت ۸ و نیم کیلو طلا از یک مغازه طلافروشی واقع در بازار شهر برازجان از طریق تخریب دیوار طلافروشی به دادسرا اعلام شد.

بلافاصله موضوع در دستور کار قضایی قرار گرفت و با همکاری کارآگاهان پلیس آگاهی و بازپرس ویژه پس‌از حضور در صحنه جرم و با اقدامات پیچیده اطلاعاتی در کمتر از ۸ ساعت مخفیگاه متهمان که یکی از آنها فردی شاغل در بازار بوده، مورد شناسایی قرار گرفت و ۲ متهم دستگیر شدند. دادستان عمومی و انقلاب شهرستان دشتستان در پایان گفت: برای پیشگیری از وقوع چنین جرایمی به همه طلافروشی‌ها و اصناف مرتبط توصیه می‌شود مسائل حفاظتی و امنیتی را از قبیل نصب دوربین پیشرفته و حفاظ‌های قوی نگه دارنده رعایت نمایند. سرهنگ آراوند، فرمانده انتظامی شهرستان دشتستان نیز با بیان اینکه به محض اطلاع از این سرقت بلافاصله کارآگاهان پلیس آگاهی در محل وقوع جرم حضور یافته و بررسی‌های علمی و میدانی برای شناسایی و دستگیری سارقان و کشف طلاهای مسروقه را آغاز کردند، گفت: با بررسی‌های دقیق محل وقوع سرقت و اشراف اطلاعاتی مأموران پلیس آگاهی ۲ نفر سارق شناسایی و در فاصله زمانی ۸ ساعت پس از ارتکاب جرم در مخفیگاه شان دستگیر و در بازرسی از مخفیگاه آنان مقدار ۸ کیلوگرم طلای مسروقه به ارزش ۸ میلیارد و ۵۰۰ میلیون تومان کشف شد.

معمای ناپدید شدن ۱۵ ساله یک زن

سرویس حوادث// همزمان با افشای راز قتل دختر ۱۵ ساله در خانه راننده مسافربر این بار احتمال دست داشتن این مرد جنایتکار در ماجرای ناپدید شدن یک زوج جوان در دستور کار پلیس قرار گرفت.

بهلول مرد میانسالی که حدود یک سال و نیم قبل دختر ۱۵ ساله‌ای به‌نام شیما را ربوده و در خانه‌اش به قتل رسانده و جسدش را در باغچه خانه یک پیرزن دفن کرده بود حالا احتمال جنایتی دیگر در پرونده‌اش مطرح شده است.

چند روز قبل مرد میانسالی به پلیس رفت و از ناپدید شدن دوستش و همسر وی خبر داد و گفت: حدود ۱۵ سال قبل بهلول دوست معتادی به‌نام اردشیر داشت که بعد از مدتی کارتن خواب شد. اردشیر اما بعد از مدتی ناپدید شد و خانواده‌اش برای پیدا کردن او به خیلی جاها سر زدند اما نتوانستند از او رد و نشانی به‌دست بیاورند.

او ادامه داد: همان موقع‌ها بود که همسر اردشیر متوجه شد که اردشیر و بهلول باهم دوست هستند و آخرین بار باهم دیده شده‌اند. برای همین همسر اردشیر به سراغ بهلول رفت تا ردی از شوهرش به‌دست بیاورد اما زن جوان هم ناپدید شد. آن زمان فرزندان اردشیر کوچک بودند با این حال برای یافتن پدر و مادرشان خیلی تلاش کردند اما به نتیجه نرسیدند.

بعد هم که بزرگتر شدند به خارج از کشور رفتند. او گفت: چند روز قبل که من روزنامه‌ها را می‌خواندم، خبر جنایت بهلول را خواندم. به بهلول شک کردم چرا که همسر اردشیر آخرین بار به دیدن بهلول رفته بود. با خودم گفتم وقتی بهلول دختر نوجوانی را به قتل می‌رساند، ممکن است که همسر اردشیر را هم کشته باشد.

با اطلاعاتی که مرد میانسال به پلیس داد، بازپرس جنایی دستور تحقیق برای یافتن اطلاعی از سرنوشت زوج گمشده را صادر کرد تا مشخص شود که بهلول در ناپدید شدن این زن و شوهر نقش داشته است یا خیر.

هفت تیر کش میدان میوه و تره بار تهران دستگیر شد

سرویس حوادث// رئیس پایگاه دهم پلیس امنیت عمومی تهران بزرگ از بازداشت عامل تیراندازی در میدان مرکزی میوه و تره‌بار خبر داد و گفت: متهم با سلاح جنگی قصد کشتن فردی را داشت اما گلوله‌های شلیک شده کمانه کرده بود.

اواسط آذر امسال خبری مبنی بر وقوع یک فقره تیراندازی و شلیک سه تیر جنگی در یکی از سالن های میدان مرکزی میوه و تره‌بار تهران که موجب تخریب شیشه‌های یکی از غرفه‌های داخلی این بازار شده بود، به مأموران پایگاه دهم پلیس امنیت عمومی تهران بزرگ گزارش شد. تحقیقات پلیسی نشان داد که علت اصلی این درگیری اختلاف حساب شخصی متهم با یکی از غرفه‌داران بازار میوه و تره‌بار بوده و متهم با تهیه یک قبضه سلاح جنگی به ظاهر قصد کشتن این فرد را داشته که با وجود تیراندازی و شلیک مستقیم به وی، گلوله‌ها کمانه کرده و فقط سبب تخریب شیشه‌های غرفه مد نظر شده است. در ادامه تحقیقات پلیسی با شناسایی هویت و مخفیگاه متهم در حوالی میدان تره‌بار، با هماهنگی‌های قضایی دوم دی ،گروهی از مأموران این پایگاه به مخفیگاه وی اعزام و موفق شدند متهم را دستگیر کنند و به پایگاه دهم پلیس امنیت عمومی انتقال دهند. سرهنگ یزدان سلیمان آبادی رئیس پایگاه دهم پلیس امنیت عمومی با اعلام این خبر گفت: در بازرسی از مخفیگاه متهم یک قبضه سلاح کلت کمری با یک تیغه خشاب کشف شد و متهم به همراه اقلام کشف شده برای سیر مراحل قانونی در اختیار مرجع قضایی قرار گرفت.

سارقان کلاهبردار بازداشت شدند

سرویس حوادث// اعضای یک باند سرقت که با دزدیدن چک، از فروشندگان لپ‌تاپ و گوشی‌های تلفن همراه کلاهبرداری می‌کردند بازداشت شدند.

سرهنگ کارآگاه قاسم دستخال رئیس پایگاه‌سوم پلیس آگاهی تهران بزرگ گفت: چندی قبل پرونده‌ای با موضوع کلاهبرداری روی میز کارآگاهان پلیس قرار گرفت. براساس اوراق پرونده مردی به مأموران پلیس خبر داده بود که کیف وی که حاوی دسته چک بوده سرقت شده و چک‌های او در سراسر کشور خرج شدن است.

یکی از افرادی که چک سرقت شده را به بانک برده بود، گفت: من در یکی از شهرهای شرقی کشور مغازه فروش گوشی تلفن همراه دارم. به خاطر شیوع کرونا بیشتر به صورت مجازی فعالیت می‌کنم. یک روز مردی تماس گرفت و سفارش گوشی داد و گفت که در قبال خرید به من چک می‌دهد. ابتدا قبول نکردم، اما آن مرد با چرب زبانی من را قانع کرد و چک را به نام من صادر و برایم ارسال کرد. من هم سفارش او را برایش فرستادم، اما وقتی برای نقد کردن چک راهی بانک شدم متوجه شدم که چک سرقتی است.

تحقیقات پلیس در این باره نشان داد که متهمان با پرسه در فضای مجازی به این شیوه از فروشندگان گوشی‌های تلفن همراه و لپ تاپ خرید می‌کنند که سرانجام متهمان که فرهاد و یاسر نام داشتند، شناسایی و بازداشت شدند. متهمان در بازجویی‌ها به سرقت دسته چک و کلاهبرداری به این شیوه اعتراف کردند.

سرهنگ کارآگاه قاسم دستخال، رئیس پایگاه سوم پلیس‌آگاهی تهران بزرگ گفت: در بررسی‌های پلیس مشخص شد که بیشتر شاکیان اهل یکی از

شهرستان‌های شرقی کشور هستند، بنابراین پرونده به همراه متهمان برای ادامه تحقیقات به پلیس آن شهر ارجاع شد.

سرقت از خانه پدری به خاطر جواب منفی به خواستگار

سرویس حوادث// دختر جوان وقتی با جواب منفی خانواده‌اش برای ازدواج با پسر مورد علاقه‌اش روبه‌رو شد برای انتقام از آنها دست به سرقت ۴۰۰ میلیون تومانی زد.

اواخر مهر امسال مردی میانسال با مراجعه به «کلانتری ۱۱۴ غیاثی» از سرقت پول و طلاهایی که در خانه داشتند شکایت کرد؛ در ادامه پرونده برای رسیدگی تخصصی به پایگاه ششم پلیس آگاهی فرستاده شد و کارآگاهان با شروع تحقیقات از داخلی بودن سرقت مطمئن شدند. سرهنگ کارآگاه علی کنجوریان، رئیس پایگاه ششم پلیس آگاهی در این‌باره اظهار کرد: مأموران در تحقیقات پلیسی دختر شاکی به نام نازنین را به عنوان سارق شناسایی کردند؛ با دستگیری متهم، وی اعتراف کرد که به علت مخالفت خانواده‌اش با خواستگارش به نام محمد، نقشه سرقتی را برای انتقام از خانواده خود کشیده است. او با همکاری محمد در فرصت مناسب طلا و پول‌ها را سرقت کرده بود و تمام اموال را دراختیار یکی از دوستانش به نام سمیرا به امانت گذاشته بود. در ادامه تحقیقات محمد نیز شناسایی و به پلیس آگاهی دعوت شد. او نیز با تکرار همان صحبت‌های دختر جوان همدستی در اجرای نقشه سرقت را پذیرفت و به خاطر اشتباهش در ارتکاب جرم از خانواده نازنین عذرخواهی کرد. با اعتراف متهمان به جرم خود و کشف همه اموال، پرونده به دادسرا ارسال و با توجه به رضایت شاکی، هر دو متهم آزاد و پرونده مختومه اعلام شد.

قتل پسر جوان توسط نوجوان ۱۶ ساله پس از جشن تولد!

سرویس حوادث// دعوای دو جوان پای برادر یکی از آن دو را به میان کشید و باعث شد این جوان ۱۶ ساله دست به قتل بزند که در عرض کمتر از یک ساعت مخفیگاه وی شناسایی شد و وی در تحقیقات به جرم خود اعتراف کرد.

رئیس پلیس پیشگیری تهران بزرگ در این باره گفت: چهارشنبه شب گذشته وقوع یک فقره قتل به ماموران کلانتری ۱۲۶ تهرانپارس اطلاع داده شد که در پی آن ماموران با حضور در محل اقدام به بررسی صحنه جرم و پیگیری‌های بعدی کردند.

سرهنگ جلیل موقوفه‌ای با بیان این که مقتول جوانی ۲۳ ساله بود که در پی وارد شدن ضربه چاقو به شکم دچار خونریزی شدید شده و جان خود را از دست داده بود، افزود: ماموران با هماهنگی بازپرس کشیک قتل تحقیقات خود را آغاز کردند و در جریان آن متوجه شدند که این نزاع پس از یک مراسم تولد در همان محدوده رخ داده است.

وی ادامه داد: ماموران با کسب اطلاعات بیشتر در عرض کمتر از یک ساعت مخفیگاه متهم به قتل را که جوانی حدود ۱۶ ساله بود، شناسایی و در عملیاتی او را دستگیر کردند. این فرد نیز تحت بازجویی قرار گرفت و به جرم خود اعتراف کرد.

رئیس پلیس پیشگیری تهران بزرگ درباره چرایی وقوع این جرم نیز گفت: طبق اعتراف متهم و شهود، برادر قاتل و مقتول در یک مراسم تولد در محدوده تهرانپارس حضور داشتند اما در بین مراسم با هم درگیر شده‌اند که این درگیری با وساطت دیگر افراد به پایان رسیده است اما در پایان مراسم این دو نفر برای هم خط و نشان کشیدند و یکی از دو طرف دعوا در تماس با برادر کوچک ترش از او خواسته است که به محل قرار برای دعوا بیاید که برادر کوچک تر نیز با یک کارد بزرگ خود را به محل رسانده است.

وی افزود: دقایقی بعد از ورود برادر ۱۶ ساله به محل، او ناگهان کارد آشپزخانه را به شکم مقتول که ۲۳ سال داشت وارد کرد و متواری شد. اما پس از ورود پلیس به موضوع این فرد شناسایی و دستگیر شد. به گفته موقوفه‌ای، پرونده این فرد برای بررسی به دادسرای ویژه جرایم اطفال ارجاع شد.

حوادث جهان

وقوع انفجار در کابل ۸ کشته و زخمی برجا گذاشت

■ شهر کابل بار دیگر صحنه وقوع انفجار بود.شبکه طلوع در خبری فوری از وقوع انفجار در شهر کابل رخ داد. این انفجار در منطقه دهبوری در حوزه سوم شهر کابل رخ داده است.برخی رسانه‌ها از وقوع چهار انفجار در شهر کابل گزارش داده اند.گفته می‌شود در این انفجارها دست کم دو نیروی امنیتی کشته شده و شش نفر دیگر نیز زخمی شده اند.هنوز جزئیات بیشتری درباره این انفجارها منتشر نشده است.افغانستان و بویژه شهرکابل در هفته‌های اخیر شاهد افزایش تعداد انفجارهای تروریستی بوده است.

واژگونی مرگبار قایق حامل مهاجران در تونس

■ در پی واژگونی قایق حامل مهاجران در تونس دست کم ۲۰ تن کشته شدند. مقامات تونس اعلام کردند: این قایق در آبهای مدیترانه غرق شد که در پی آن دستکم ۲۰ مهاجر جان خود را از دست دادند.در پی وقوع این حادثه گارد ساحلی تونس اجساد مهاجران را از میان آب بیرون کشیدند.جستجوها برای یافتن دستکم ۲۰ نفر دیگر که در این حادثه مفقود شده اند ادامه دارد.همچنین پنج نفر از سرنشینان این قایق نجات پیدا کردند. قایق حامل دستکم ۴۵ سرنشین بوده که قصد داشتند خود را از آفریقای سیاه به ایتالیا برسانند.هر سال هزاران مهاجر تلاش می کنند تا با عبور از مدیترانه خود را به اروپا برسانند.

هند ۷۵ نفر از چهره‌های سیاسی کشمیر را بازداشت کرد

■ نتیجه انتخابات محلی در کشمیر حاکی از عزم مردم برای احیا حق خودمختاری است حال آنکه هند این انتخابات را دستاویزی برای بازداشت مخالفین قرار داد.دولت هند دستکم ۷۵ تن از رهبران و فعالان سیاسی کشمیر را با فرض اینکه ممکن است تنش‌ها در این منطقه به دنبال برگزاری انتخابات محلی، بالا بگیرد؛ بازداشت کرد.نتیجه انتخابات شورای منطقه‌ای به پیروزی ائتلافی از احزاب سیاسی کشمیر منجر شده است. این نخستین رویداد انتخاباتی است که بعد از لغو خودمختاری کشمیر از سوی هند؛ در این منطقه عمدتاً مسلمان‌نشین برگزار می‌شود.در حالی که پیروزی ائتلاف احزاب سیاسی کشمیر حاکی از عزم مردم برای احیا خودمختاری این منطقه است، هند از بیم آنکه مبادا نتیجه این انتخابات به ناآرامی منجر شود؛ در اقدامی پیش‌دستانه، شروع به بازداشت چهره‌های سرشناس مخالفین کرده است.هند و پاکستان بر سر مالکیت کشمیر مناقشه ارضی دارند و تاکنون دو بار بر سر این مسئله با یکدیگر جنگیده‌اند.

دریا
۶
یکشنبه ۷دی ۱۳۹۹
۱۲ جمادی الاولی ۱۴۴۲
سال بیستم شماره ۳۴۹۹

■ خبری ■

امام جمعه پارسیان:

مشکل مردم رفراندوم نیست

سرویس شهرستان بارانی با اشـــاره به سخنان برخی مسئولان در اجرای رفراندوم، گفت: مشکل مردم رفراندوم نیست و به جای تغییر قانون اساسی به دنبال تغییر قیمت مرغ و روغن باشید.حجت الاسلام بارانی، امام جمعه پارسیان در خطبه های این هفته نماز جمعه، ضمن تسلیت ایام فاطمیه(س)، گفت: بزرگداشت ایام شهادت صدیقه طاهره(س) وظیفه مهم دینی و اسلامی است و در این ایام باید مناقب و فضایل و سیره این بانوی بزرگ بازگو شود . وی، با بیان روایتی از امام زمان(ع) افزود: الگوگیری از رفتار و اخلاق حضرت زهرا (س) در موضوعات مختلف می تواند نجات دهنده حیات فردی و اجتماعی ما باشد زیرا ایشان الگوی کامل در عبادت فردی، همسرداری، فرزند پروری، خانواده، ولایت مداری و حضور در عرصه سیاست و اجتماع هستند و در یک کلام گرفتن دامان فاطمه زهرا(س) رمز مهم عاقبت بخیری است. بارانی، با گرامیداشت روز ۹ دی ماه ؛این روز را نماد بلوغ سیاسی ملی ایرانیان دانست و در تبیین عوامل شـــکل گیری فتنه ها، تاکید کرد: تردید آفرینی و ایجاد شک و شبهه در مردم نسبت به نظام اسلامی از خطوط ثابت دشمن برای ایجاد فتنه هاســـت که امروز هم همان خط به وضوح مشاهده می شود. وی، ادامه داد: روز بصیرت نمادی است که ملت انقلابی باید با شناخت دقیق میدان و مبانی امامین انقلاب در بحران بتوانند حق و باطل را تشخیص دهند. امام جمعه شهرستان پارسیان، القا فساد سیستمی و متهم کردن اکثر مسئولان کشور به فساد را ظلم بزرگ به نظام اسلامی و مدیران خدوم و پرتلاش دانست و تصریح کرد: امروز امپراطوری رسانه ای دشمن در خارج و متاسفانه برخی دلسوزان داخلی نیز به همین مساله دامن می زنند در حالی که حقیقت این است که اکثر مدیران کشور افرادی پاک دست، مومن و متعهد و کاردان هستند و سیستم نظام اسلامی نیز عدالت محور و فساد ستیز است و مشکلات موجود نیز امیدواریم با روی کار آمدن یک دولت جوانِ حزب اللهی مرتفع گردد ان شاءالله. رییس شورای فرهنگ عمومی پارســـیان، با انتقاد از بیان سخنان اختلاف افکن و تفرقه آفرین برخی مسئولان در کشور گفت: اصرار بر مسیر بی نتیجه مذاکره و پیوستن به قراردادهایی که به خوبی می دانیم کجاها آماده و پخت و پز می شود چه معنا دارد؟! اگر به دنبال شفافیت هستیم چرا خودمان مستقل عمل نکنیم؟! و از طرفی دیگر چرا طرح هایی مانند ایران کد؛ شبنم ، کارت سوخت و.... که در راستای شفافیت بود کنار گذاشته شد؟ خطیب نماز جمعه پارسیان، با یادآوری سخنان مسئولان وزارت امور خارجه مبنی بر عدم تعهد به حل مشکلات در صورت پیوستن به FATF، عنوان کرد: برجام که دهها وعده و وعید در امضا آن بود چه نتیجه ای برای ملت ما داشت که حالا FATF داشته باشد؟ و این در حالی است که ما از ۴۱ تعهد FATF به ۳۹ تعهد آن عمل کرده ایم اما به نتیجه ای نرسیده است. به گزارش شبکه اطلاع رسانی هرمز؛ بارانی، خاطرنشان کرد: همه بدانند امروز مشکل مردم تغییر قانون اساسی و رفراندوم نیست، بلکه اگر کمی به کوچه و خیابان بیایید متوجه می شوید که به جای تغییر قانون اساسی باید به دنبال تغییر قیمت پوشاک، تخم مرغ، مرغ و روغن ....مردم باشید و قطعا حمایت رهبری عالیقدر و مردم بصیر از شما تا زمانی است که به اهداف، آرمان ها، و ارزش های دینی، ملی و انقلابی ملت پایبند باشید .

امام جمعه قشم:

مجلس «بودجه‌ای عاقلانه» را تصویب کند

سرویس شهرستان// تارم گفت: توقع جامعه از مجلس انقلابی آن اســـت که برنامه بودجه سال آینده را با وســـواس کافی و دقت لازم بررسی کند.

حجت‌الاســـلام میثم تارم، امام جمعه شهرستان قشم درخطبه‌های نماز جمعه این هفته شهرستان قشم اظهار کرد: توقع جامعه از مجلس انقلابی آن است که برنامه بودجه ســـال آینده را با وسواس کافی و دقت لازم بررسی کند.

وی با بیان اینکه ســـاختار بودجه کشور نیازمند اصلاح اســـت، افزود: تکیه بر نفت یک آســـیب بزرگ برای اقتصاد کشـــور به شـــمار می‌رود و هر چند ادعا می‌شـــود بودجـــه ۱۴۰۰ تنها ۲۲ درصد متکی به درآمد نفتی اســـت اما بنابر گفته کارشناسان، تکیه بودجه تقدیمی به نفت بیش از ۴۰ درصد است و باید اصلاح شود.

امام جمعه شهرســـتان قشم تصریح کرد: دشمن از مزایای انـــرژی پایدار هســـته‌ای همچون تامین نیازهای کشـــور در زمینه‌هـــای مختلف عملی و پزشـــکی آگاه اســـت و از این ناحیه به دنبال کارشکنی است.حجت الاســـلام دکتر تارم ادامه داد: عقـــب ماندگی کشـــورها در مســـیر انرژی هســـته‌ای به وابســـتگی آنان در اقتصاد و پیروی از سیاست‌های ننگین استکبار جهانی می‌انجامد.

وی بی‌توجهـــی بـــه رونق تولیـــد را از مهمترین ایرادات بودجـــه ۱۴۰۰ دانســـت و اضافه کرد: بودجه تقدیمـــی به گونه ای کـــه تنها ۱۲درصد (۱۰۴هزار میلیارد تومـــان) برای امور تولیدی و عمرانی منظور شـــده درحالی که این مبلغ برای امور جاری دولت ۶۳۷ هزار میلیارد تومان است.

امام جمعه شهرســـتان قشم با تاکید بر جلوگیری از مقـــروض کردن دولت آینـــده، گفت: بیکاری، ارزش پول ملی و سایر مولفه‌های کلیدی در گروه بودجه است و باید به طور دقیق مورد موشکافی نمایندگان خانـــه ملت قرار بگیرد تـــا بودجه‌ای عاقلانه تصویب و اجرایی شود.

تارم اظهار کـــرد: بزرگترین حملات ســـایبری تاریخ به دولت آمریکا، حقیقت ادعای تکنولوژی و اســـتحکام موانع ســـایبری این کشور را برای جهانیان برملا ســـاخت.وی با بیان اینکه در این خصـــوص نکاتی حائـــز اهمیت اســـت، افزود: نخســـتین نکته امدادهای غیبی است که امام امت به آن اشـــاره کرده و نباید از قدرت خدا در این مسئله غفلت کرد.

امام جمعه شهرســـتان قشـــم گفت: دومین نکته، دانش سایبری ایران اسلامی است و دشمن اذعان دارد ایران جزو پنج کشور نخست جهان در دانش ســـایبری بوده و از متخصصان جوان و متعهد در این زمینه برخوردار است.تارم بیان کرد: مفتخریم که واکســـن کرونای ایرانـــی در حالی به مرحله آزمایش انسانی می‌رسد که درگیر با تحریم‌های ناجوانمردانه بوده اما همگام با کشورهای پیشرفته توانسته در این مسیر حرکت کند.وی عنوان کرد: جوانان انقلابی ایران اســـلامی همواره در تبدیل تحریـــم به فرصـــت موفق بوده‌انـــد و باید برای شـــکوفایی کشـــور بر توان داخلی تکیه کرده از عهدشکنان دل برید.

امام جمعه شهرســـتان قشـــم با تاکیـــد بر اینکه همه باید در ســـایه قانون بویژه قانون اساسی و رهنمودهای ولی امر مسلمین قرار بگیرند، گفت: از هر گونه حاشیه‌سازی باید اجتناب شود.

تارم ســـالگرد شهادت ســـردار غلامشاه ذاکری از فرماندهان ســـپاه جزیره قشـــم را گرامیداشت و افـــزود: دســـتاوردهای انقلاب ثمـــره ولایت اهـــل بیت(ع) و عنایات خاصـــه حضرت فاطمه زهرا(س) اســـت.به گزارش شبکه اطلاع رسانی هرمز؛ امام جمعه شهرستان قشم خاطرنشان کرد: ۹ دی با روز ۲۲ بهمـــن و پیروزی انقلاب قابل قیاس است و بار دیگر نشان داد عامل موفقیت ما بصیرت و میثاق با ولایت است.

بمناسبت اولین سالگرد سردار دلها

شهید حاج قاسم سلیمانی و دهه بصیرت انجام شد

کوهپیمایی مشترک و طبیعت گردی هیئت کونگ فو بندرعباس و میناب

سـعیده دبیـری نژاد سـرویس شهرســتان ؛ کوهپیمایی و طبیعت گردی مشـــترک هیئـــت کونگ فو شهرستان بندرعباس و هیئت کونگ فو شهرســـتان میناب به مناسبت اولین سالگرد شـــهادت سردار دلها شهید سپهبد حاج قاسم سلیمانی و دهه بصیرت با حضور مسلم عاشوری رئیس هیئت کونگ فو بندرعباس و علی وطن خواه رئیس هیئت کونگ فو میناب ، ابوالقاسم بخشوری سرپرست گروه جهادی سپاه ناحیه بندرعباس و همراهـــان هیئت کونگ فو میناب آقایان احمد زارع پور و علی عطا الهی در شهرستان میناب برگزار شد

به گزارش خبرنگار دریا ؛ مسلم عاشوری رئیس هیئت کونگ فو و هنرهای رزمی شهرستان بندرعباس در این باره گفت:* ســـردار دلها شهید ســـپهبد حاج قاسم ســـلیمانی هرگز فکری جز حرکت برای عزت اســـلام و مظلومان جهان در سر نداشت و زندگی خود را صرف مبارزه با ظالمان کرد.علی وطن خواه رئیس هیئت کونگ فو و هنرهای رزمی شهرســـتان میناب نیـــز در ادامه افزود:* شـــهادت پـــاداش تلاش بی وقفـــه او در همه این سالیان بود.مسلم عاشوری رئیس هیئت کونگ فو و هنرهای رزمی شهرســـتان بندرعباس در پایان بیان داشـــت:* این کوهپیمایی و طبیعت گردی در دامنه های کوه کفارو در شهرســـتان میناب صورت گرفت که با تسلط خوبی که استاد علی وطن خواه رئیـــس محترم هیئت کونگ فو و هنرهای رزمی شهرستان میناب به مسیرها داشتند توانستیم با موفقیت این کوهپیمایی و طبیعت گردی را انجام و به پایان برسانیم.

آغاز احداث مدرسه روستایی خیرساز در فین

ســـعیده دبیری نژاد سرویس شهرستان // پروژه مدرسه سه کلاســـه روستای کوران توسط ســـتاد خیرین بانک صادرات ایران احداث می شود.

بـــه گزارش خبرنگار دریـــا ، فرماندار و رئیس شورای آموزش و پرورش شهرستان بندرعباس گفت: مدرسه ۳ کلاسه روستای کوران به همت ستاد خیرین مدرسه ساز بانک صادرات کشور احداث و تا آغاز سال ۱۴۰۰ مورد بهره برداری قرار خواهد گرفت. عزیزالله کناری افزود: پیش بینی می شود این مدرسه به مساحت ۱۷۰ متر مربـــع و هزینه ای بالغ بـــر ۵۵۰ میلیون تومان احداث و برای حضور دانش آموزان آماده شود.

وی اظهار داشت: در تاریخ ۲۱ آبان ۱۳۹۹ نیز توسط ســـتاد خیرین بانک صادرات مدرسه ای در روستای دشـــت مارم افتتاح شد که سرعت ســـاخت آن پروژه ۴ ماه به طول انجامید و این ستودنیست.

فرماندار شهرستان بندرعباس اضافه کرد: پیش از این ۵۲ دانش آموز این روستا در مدرسه ای تخریبی مشغول به فراگیری درو–س بودند که با اتمام پروژه از این مدرسه جدید بهرمند خواهند شد.در این مراسم احمد مرادی نماینده مردم در مجلس شورای اســـلامی، حاج اکبر طهماسبی و حمد الله عظیمی عضو شـــورای مرکزی ستاد خیرین مدرســـه ســـاز بانک صادرات کشور، محمد علی اســـماعیلی زاده مدیر شـــعب بانک صادرات هرمزگان، نظـــام الدین جلالی نماینده اتحادیه انجمن اســـلامی بانک صادرات استان هرمزگان، دکتر سید فخرالدین هاشمی مدیر کل نوســـازی و تجهیز مدارس، معاونین پرورشی و پشـــتیبانی اداره آموزش و پرورش منطقه فین، اعضای انجمن توســـعه و عمـــران منطقه فین و دیگر مسئولین و معتمدین محلی حضور داشتند.

گفتنی است روســـتای کوران در ۸۰ کیلومتری غرب شهر فین واقع شده است و شهر فین نیز در ۹۰ کیلومتری شمال غربی شهرستان بندرعباس قرار دارد.

اتمام طرح‌های قشم نیازمند ۲ هزار و ۷۰۰ میلیارد اعتبار است

سرویس شهرســـتان// فرماندار قشم گفت: ۲ هزار و ۷۰۰ میلیارد ریال اعتبار برای افتتاح طرح‌های توســـعه‌ای ســـال ۱۴۰۰ شامل اسکله‌های صیادی، توسعه راه‌ها و همچنین ســـاماندهی فاضلاب درگهان و هلر در این شهرستان نیاز است.

علیرضا نصری افزود: اسکله صیادی درگهان با حدود ۹۰ درصد پیشرفت فیزیکـــی و داشـــتن موج شـــکن، برای بهره‌بـــرداری نیازمند اقدامات پشـــتیبانی شـــامل رمپ،آسفالت، روشنایی و تاسیســـات آب و برق اســـت که به ۵۰ میلیارد ریال اعتبار نیاز دارد.

وی ادامه داد: اســـکله مذکور با ۱۰ هکتار وسعت حوضچه و ۱۲۰ متر طول، شـــرایط فعالیت برای یکهزار صیاد با ۲۲۰ شناور را فراهم می‌کند.

فرماندار قشـــم تصریح کرد: با توجه به بالا بودن زه و سطح آب در شهر درگهان، اجرای فاضلاب این شـــهر نیز از طرح‌های مهمی است که باید پیگیری و اجرا شود.

وی افزود: همچنین برای ســـاخت اســـکله رَمچاه قشـــم تا کنون ۱۴۰ میلیارد اعتبار صرف شـــده که برای بهره‌برداری از این طرح ۱۵۰ میلیارد ریال دیگر اعتبار نیاز است.

نصـــری با اشـــاره به ســـاخت ۳۵ کیلومتر اتوبان در قشم، تصریح کرد: یک هـــزار میلیارد ریال اعتبار برای تکمیل طرح‌های راهداری و حمل و نقل جاده‌ای شهرستان قشم نیازمند است.وی خاطرنشان کرد: از ابتدای دولت تدبیر و امیـــد، ۳۰۰ کیلومتر از راه‌های این شهرستان زیرسازی، اصلاح و آسفالت و ۴۵ کیلومتر راه جدید نیز ساخته شده است.

به گزارش خبرنـــگار ایرنا، فرماندار قشـــم با اشـــاره به طرح مطالعاتی ســـاماندهی فاضلاب مشترک هُلُر و درگهان افزود: پـــس از انجام طرح مطالعاتی، لوله‌گـــذاری خط اصلی انجام شد و هم اکنون یکهزار و ۵۰۰ میلیارد ریال اعتبار برای افتتاح نیاز دارد.

شهرستان قشم شـــامل جزیره های قشـــم، لارک و هنگام با ۱۵۰ هزار نفر جمعیت در خلیـــج فارس قرار دارد.

آگهی مزایده اموال غیرمنقول (اسناد رسمی)

۱–ششدانگ یک دستگاه آپارتمان قطعه چهارم تفکیکی دارای پلاک ثبتی بیست و چهار هزار و یکصد و هشتاد و چهار فرعی از سه اصلی (٢٤١٨٤ / ٣– اصلی) مفروز و مجزی شده از پنج هزار و پانصد و پنجاه و یک فرعی از اصلی مذکور به مساحت هفتاد و شش متر و سی و هفت دسیمتر مربع (٧٦/٣٧ متر مربع) واقع در سمت شمالی طبقه سوم که شش متر و چهل و هشت دسیمتر مربع آن پیشرفتگی در دو قسمت ، یک متر و چهل و چهار دسیمتر مربع آن بالکن است که بقدر السهم از عرصه و مشاعات و مشترکات طبق قانون تملک آپارتمانها و آئین نامه اجرایی سهیم می باشد واقع در بخش دو بندرعباس الهیه جنوبی پشت ورزشگاه خلیج فارس خیابان ارمان کوچه آرمان ۱ ساختمان آشنا بنام نسیبه شریفی شمیلی ثبت و سند مالکیت صادر گردیده است و محدود به حدود زیر است : شمالا دیوار و پنجره و لبه بالکن بطول نه متر و نود سانتیمتر بفضای کوچه هشت متری شرقا در دو قسمت اول دیواریست بطول هشتاد سانتیمتر بفضای کوچه هشت متری دوم دیواریست بطول هفت متر و هشتاد سانتیمتر به درز انقطاع جنوبا در هشت قسمت که قسمتهای دوم و پنجم آن غربی است اول دیواریست مشترک بطول سه متر و بیست سانتیمتر به آپارتمان قطعه ۵ شماره ٢٤١٨٥ فرعی دوم به دیوار بطول نود سانتیمتر به داکت سوم بطول سی سانتیمتر به داکت چهارم بطول یک متر و هشتاد سانتیمتر به آسانسور پنجم درب و دیوار است بطول شصت سانتیمتر به راه پله مشاعی ششم درب و دیوار است بطول چهار متر و پانزده سانتیمتر هفتم چهل و پنج سانتیمتر و هشتم چهل و پنج سانتیمتر به راه پله مشاعی غربا در چهار قسمت که قسمت دوم آن جنوبی است اول دیواریست بطول چهل و پنج سانتیمتر به داکت دوم دیواریست بطول چهل و پنج سانتیمتر به داکت سوم دیواریست بطول پنج متر و نود سانتیمتر به درز انقطاع چهارم دیواریست بطول هشتاد سانتیمتر بفضای کوچه هشت متری بنا به تقاضای بستانکار مبنی بر ارزیابی ملک فوق و برابر گزارش کارشناس هیات ۳ نفره دادگستری ملک مورد رهن با مشخصات اسکلت بتنی با نمای سنگ تراورتن ، دارای دو خواب ، درب ضد سرقت چوبی، کف پذیرایی و اتاقها سرامیک ، پوشش دیوار پذیرایی و اتاق ها کاغذ دیواری ، کف و بدنه سرویسها و آشپزخانه کاشی ، سقف ها گچ کاری ، اتاقها دارای کمد دیواری چوبی و کابینت آشپزخانه ام دی اف ، طبقه همکف با کف موزاییک و بدنه کاشی ، دیوار راه پله طبقه همکف تا زیر سقف کاشی و مابقی طبقات با سنگ قرنیز ۵۰ سانتی و اندود گچ ، دارای یک واحد آسانسور، انشعاب آب مشترک و انشعاب برق مجزا و فاقد پارکینگ و انباری اختصاصی و مورد رهن در طبقه سوم واحد شمالی یک مجتمع ٦ طبقه (۵ طبقه روی پیلوت) قرار دارد و جمعا به مبلغ ۵/۳۰۰/۰۰۰/۰۰۰ ریال (پنج میلیارد و سیصد میلیون ریال) ارزیابی گردید ۲–ششدانگ یک دستگاه آپارتمان قطعه سوم تفکیکی دارای پلاک ثبتی شش هزار و یکصد و شصت و هفت فرعی از یک اصلی (٦١٦٧/ ۱ اصلی) مفروز و مجزی شده از پنج هزار و دویست و هفتاد و سه فرعی از اصلی مذکور به مساحت هفتاد و هشت متر و هفتاد و چهار دسیمتر مربع (٧٨/٧٤ متر مربع) واقع در طبقه اول که یک متر و شصت و سه دسیمتر مربع آن بالکن است که بقدر السهم از عرصه و مشاعات و مشترکات طبق قانون تملک آپارتمانها و آئین نامه اجرایی سهیم می باشد واقع در بخش دو بندر عباس گلشهر جنوبی خیابان ترمینال خیابان شهید موسی زاده مجتمع خلیج فارس بنام فهیمه شریفی شمیلی ثبت وسند مالکیت صادر گردیده است و محدود به حدود زیر است :

شمالا در پنج قسمت که قسمت چهارم آن جنوبی ، قسمتهای اول و سوم و پنجم آن غربی است اول دیواریست مشترک بطول سه متر و هشتاد سانتیمتر به آپارتمان قطعه یک شماره ٥٦٠٠ فرعی دوم دیوار و پنجره است بطول یک متر و سی سانتیمتر به نورگیر سوم دیوار و پنجره است بطول دو متر به نورگیر چهارم چهارم دیوار و پنجره است بطول یک متر و بیست سانتیمتر به نورگیر پنجم دیواریست بطول یک متر و نود سانتیمتر به آسانسور شرقا در دو قسمت که قسمتهای اول و دوم آن شمالی است اول درب و دیوار است بطول سه متر و بیست سانتیمتر به راه پله مشاعی دوم دیواریست مشترک بطول هفت متر و هشتاد سانتیمتر به آپارتمان قطعه ٤ شماره ٥٧٤١ فرعی جنوبا در شش قسمت که قسمتهای اول و سوم آن شرقی است اول دیواریست بطول چهار متر و شصت سانتیمتر بفضای حیاط مشاعی دوم دیواریست بطول شصت سانتیمتر بفضای حیاط مشاعی سوم دیواریست بطول یک متر و نود سانتیمتر بفضای حیاط مشاعی چهارم دیواریست بطول سی سانتیمتر بفضای حیاط مشاعی پنجم دیواریست بطول هفتاد سانتیمتر بفضای حیاط مشاعی ششم دیواریست بطول یک متر و پنجاه سانتیمتر بفضای حیاط مشاعی غربا در پنج قسمت که قسمت چهارم آن شرقی ، قسمتهای اول و سوم و پنجم آن جنوبی است اول دیواریست بطول چهار متر و بیست سانتیمتر بفضای قطعه ٦٩٨ دوم دیواریست بطول شصت سانتیمتر به داکت سوم دیواریست بطول یک متر به داکت چهارم دیواریست بطول شصت سانتیمتر به داکت پنجم دیواریست بطول سه متر و سی سانتیمتر بفضای قطعه ٦٩٨ بنا به تقاضای بستانکار مبنی بر ارزیابی ملک فوق و برابر گزارش کارشناس رسمی دادگستری مورد رهن عبارت است از یک دستگاه آپارتمان احداثی با نمای سرامیک واقع در ضلع جنوب غربی طبقه اول مجتمع مسکونی پنج طبقه که شامل یک دستگاه پله و یک دستگاه آسانسور می باشد آپارتمان مورد نظر دارای هال با پوشش کف از جنس سرامیک ، دیوار دارای پوشش گچ و رنگ و سقف گچ کاری شده و دارای تزئینات گچ بری می باشد آشپزخانه دارای کف سرامیک ، دیوار کاشی کاری شده و مجهز به کابینت ام دی اف و تزئینات گچ بری می باشد آپارتمان دارای دو خواب با پوشش کف از جنس موزائیک و دیوار با پوشش گچ و رنگ و سقف گچ کاری شده و دارای تزئینات گچ بری می باشد سرویس بهداشتی و حمام به صورت مجزا و دارای پوشش کف سرامیک و دارای انشعاب آب و کنتور برق مجزا می باشد جمعا به مبلغ ۲/٦٦٤/٥٥٠/٠٠٠ریال (دو میلیارد و ششصد و شصت و چهار میلیون و پانصد و پنجاه هزار ریال) ارزیابی گردید ۳–ششدانگ یک دستگاه آپارتمان قطعه چهارده تفکیکی دارای پلاک ثبتی پنج هزار و پانصد و سه فرعی از یک اصلی (٥٥٠٣ /١ – اصلی) مفروز و مجزی شده از پنج هزار و دویست و هفتاد و سه فرعی از اصلی مذکور به مساحت هفتاد و شش متر و سیزده دسیمتر مربع (٧٦/١٣ متر مربع) واقع در طبقه چهارم که سه متر و پانزده دسیمتر مربع آن بالکن ، پنج متر و شصت و پنج دسیمتر مربع آن پیشرفتگی است که بقدر السهم از عرصه و مشاعات و مشترکات طبق قانون تملک آپارتمانها و آئین نامه اجرایی سهیم می باشد واقع در بخش دو بندر عباس گلشهر جنوبی خیابان ترمینال خیابان شهید موسی زاده مجتمع خلیج فارس بنام امین خادمی گوچینی ثبت و سند مالکیت صادر گردیده است و محدود به حدود زیر است شمالا دیوار و پنجره و لبه بالکن بطول هشت متر بفضای خیابان ده متری شرقا در شش قسمت که قسمتهای اول و دوم و چهارم و ششم آن شمالی ، قسمت پنجم آن غربی است اول دیواریست بطول یک متر و ده سانتیمتر بفضای قطعه دو دوم دیواریست بطول شش متر و ده سانتیمتر بفضای قطعه دو سوم دیواریست بطول هشتاد سانتیمتر به داکت چهارم دیواریست بطول هفتاد سانتیمتر به داکت پنجم دیواریست بطول هشتاد سانتیمتر به داکت ششم دیواریست بطول دو متر و هشتاد سانتیمتر بفضای قطعه دو جنوبا در هفت قسمت که قسمتهای اول و سوم و چهارم و هفتم آن شرقی است اول دیواریست مشترک بطول سه متر و پنجاه سانتیمتر به آپارتمان قطعه ١٦ شماره ٥٦٧٤ فرعی دوم دیوار و پنجره است بطول یک متر و شصت سانتیمتر به نورگیر سوم دیوار و پنجره است بطول دو متر به نورگیر چهارم درب و دیوار است بطول شصت سانتیمتر به راه پله مشاعی پنجم درب و دیوار است بطول هشتاد سانتیمتر به راه پله مشاعی ششم درب و دیوار است بطول یک متر به راه پله مشاعی هفتم درب و دیوار است بطول یک متر و سی سانتیمتر به راه پله مشاعی غربا دیواریست مشترک بطول هفت متر و پنجاه سانتیمتر به آپارتمان قطعه ١٣ شماره ٥٦٧٣ فرعی بنا به تقاضای بستانکار مبنی بر ارزیابی ملک فوق و برابر گزارش کارشناس رسمی دادگستری مورد رهن عبارت است از یک دستگاه آپارتمان احداثی با نمای سرامیک واقع در ضلع شمال شرقی طبقه چهارم مجتمع مسکونی ۵ طبقه که شامل یک دستگاه پله و یک دستگاه آسانسور می باشد آپارتمان مورد نظر دارای هال با پوشش کف از جنس پارکت ، دیوار دارای پوشش گچ و رنگ و سقف گچ کاری شده و دارای تزئینات گچ بری می باشد آشپزخانه دارای کف سرامیک ، دیوار کاشی کاری شده و مجهز به کابینت ام دی اف و تزئینات گچ بری می باشد آپارتمان دارای دو خواب با پوشش کف از جنس پارکت و دیوار با پوشش گچ و رنگ و سقف گچ کاری شده و دارای تزئینات گچ بری می باشد سرویس بهداشتی و حمام به صورت مجزا و دارای پوشش کف سرامیک ،دیوار کاشی کاری شده و دارای درب الومینیومی می باشد دارای انشعاب آب و کنتور برق مجزا می باشد جمعا به مبلغ ۲/٥٩٨/٤٢٠/٠٠٠ریال (دو میلیارد و پانصد و نود و هشت میلیون و چهار صد و بیست هزار ریال) ارزیابی گردید پلاکهای فوق به موجب سند رهنی ۹۰۹۳۲ مورخ ۹۷/۳/۹ تنظیمی دفترخانه ۵ بندرعباس در رهن بانک ملی قرار گرفته و به دلیل عدم پرداخت بدهی منجر به صدور اجرائیه و تشکیل پرونده اجرایی ۹۸۰۰۵۳۳ علیه میلاد شریفی شمیلی گردید و در روز چهارشنبه مورخ ۹۹/۱۰/۱۷ در اداره اجرای اسناد رسمی بندرعباس از ساعت ۹ صبح الی ۱۲ ظهر از طریق مزایده حضوری از مبالغ فوق به فروش می رسد شرکت در جلسه مزایده برای عموم آزاد است و فروش کلا نقدی است شرکت در مزایده منوط به پرداخت ده درصد مبلغ مزایده به موجب یک فقره چک تضمین شده بانکی به مبلغ پایه مزایده در وجه اداره اجرای اسناد رسمی بندر عباس و حضور خریدار با نماینده قانونی او در جلسه مزایده است و برنده مزایده مکلف است مابه التفات مبلغ فروش را ظرف مدت پنج روز از تاریخ مزایده به حساب صندوق ثبت تودیع نماید و در صورتی که ظرف مهلت مقرر مانده فروش را به حساب سپرده ثبت واریز ننمائید مبلغ مذکور قابل استرداد نبوده و به حساب خزانه واریز خواهد شد، جلسه مزایده در همان ساعت و مکان تشکیل خواهد شد . لازم به ذکر است پرداخت بدهی های مربوط به آب، برق، گاز اعم از حق انشعاب و یا حق اشتراک و مصرف در صورتی که مورد مزایده دارای آنها باشد و نیز بدهی های مالیاتی و عوارض شهرداری و غیره تا تاریخ مزایده اعم از اینکه رقم قطعی آن معلوم شده یا نشده باشد به عهده برنده مزایده است و نیز در صورت وجود مازاد، وجوه پرداختی بابت هزینه های فوق از محل مازاد به برنده مزایده مسترد خواهد شد. ضمنا چنانچه روز مزایده تعطیل رسمی اعلام گردد، مزایده روز اداری بعد از تعطیلی در همان ساعت و مکان مقرر برگزار خواهد شد. و برابر اعلام بستانکار مورد وثیقه دارای پوشش بیمه ای تا تاریخ ۱٤۰۰/٦/٢٤می باشد تاریخ انتشار : ۹۹/۱۰/۷

۹۹/۸۸٦ م الف

قوه قضاییه
سازمان ثبت اسناد و املاک کشور
اداره کل ثبت اسناد و املاک هرمزگان

رئیس اداره اجرای اسناد رسمی بندرعباس
مریم چمنی

روابط عمومی
اداره کل منابع
طبیعی و آبخیزداری
هرمزگان

هم استانی های عزیز ، کشاورزان و مرتعداران گرامی برای جلوگیری از آتش سوزی جنگل ها و مراتع یادمان باشد :

ظروف شیشه ای در طبیعت زیر تابش آفتاب باعث بروز آتش سوزی است

دریا

یکشنبه ۷دی ۱۳۹۹

۱۲جمادی الاولی ۱۴۴۲

سال بیستم شماره ۳۴۹۹

مقاله

بندرعباس		اهواز		بوشهر		زاهدان		شیراز		کرمان		یاسوج		یزد	
اذان صبح	۰۵:۱۰:۰۶	اذان صبح	۰۴:۵۹:۰۵	اذان صبح	۰۴:۵۴:۵۵	اذان صبح	۰۴:۵۴:۵۷	اذان صبح	۰۴:۵۷:۲۹	اذان صبح	۰۵:۱۱:۱۷	اذان صبح	۰۵:۳۳:۵۴	اذان صبح	۰۵:۲۴:۲۲
طلوع آفتاب	۰۶:۳۳:۱۲	طلوع آفتاب	۰۶:۲۰:۵۰	طلوع آفتاب	۰۶:۲۴:۳۱	طلوع آفتاب	۰۶:۱۹:۵۵	طلوع آفتاب	۰۶:۱۹:۰۴	طلوع آفتاب	۰۵:۴۶:۱۵	طلوع آفتاب	۰۶:۲۴:۴۴	طلوع آفتاب	۰۶:۲۷:۴۵
اذان ظهر	۱۱:۴۶:۵۹	اذان ظهر	۱۲:۰۱:۰۱	اذان ظهر	۱۳:۱۳:۴۸	اذان ظهر	۱۱:۲۸:۳۷	اذان ظهر	۱۱:۴۴:۱۵	اذان ظهر	۱۱:۲۷:۲۳	اذان ظهر	۱۲:۰۵:۴۸	اذان ظهر	۱۱:۵۴:۳۵
غروب آفتاب	۱۶:۵۹:۳۸	غروب آفتاب	۱۷:۳۹:۳۵	غروب آفتاب	۱۶:۳۵:۱۹	غروب آفتاب	۱۶:۳۶:۱۱	غروب آفتاب	۱۷:۰۷:۵۵	غروب آفتاب	۱۶:۴۹:۲۶	غروب آفتاب	۱۷:۰۶:۲۹	غروب آفتاب	۱۶:۵۶:۲۵
اذان مغرب	۱۷:۱۶:۵۰	اذان مغرب	۱۷:۵۶:۰۴	اذان مغرب	۱۷:۰۶:۲۹	اذان مغرب	۱۶:۵۳:۵۰	اذان مغرب	۲:۰۸:۲۳	اذان مغرب	۱۷:۰۷:۱۵	اذان مغرب	۱۷:۲۸:۲۱	اذان مغرب	۱۷:۱۰:۳۹

معماری کاروانسراهای تاریخی در شهر جناح

دکتر محمد حسن نیا/ دریا

M.HASSANNIA 1354 @ GMAIL.COM

شهر تاریخی جناح همواره در مسیر تجاری تاریخی بوده است و کاروان های زیادی از این شهر گذشته و خود مردم شهر جناح مکاری های ماهری بودند.

کاروانسراهای زیادی در مسیرهای تاریخی منتهی به جناح وجود داشته که هنوز هم آثار بسیاری از آن باقیمانده است. نخست به تعریفی از کاروانسراها پرداخته و سپس سبک معماری کاروانسراهای شهر جناح مورد واکاوی قرار می گیرد. واژه کاروانسرا، ترکیبی است از «کاروان» (کاریان) به معنی گروهی مسافر که گروهی سفر می‌کنند، و «سرای» به معنی خانه و مکان. هر دو واژه برگرفته از زبان پهلوی است. کاروان امروزه یک کلمه بین‌المللی است و در بیشتر زبانها وجود دارد در عربی قیروان و کراوان هم گفته می‌شود. از واژه‌های دیگری که مرتبط یا هم‌سنگ با کاروانسرا هستند می‌توان به کاروانخانه و کاروانگاه اشاره کرد. همچنین به مسافرخانه‌ها یا مهمان‌خانه‌هایی که در فضای بزرگ برای راحتی کاروان‌ها هستند، کاروانسرا گفته می‌شود. اغلب در این نوع مهمان‌خانه‌ها که حیاطی بزرگ داشتند، مسافران برای شب توقف می‌کردند. به کاروانسرای بزرگ، تیم می‌گفتند. تیم یا کاروانسرای بزرگ بزرگ‌ترین نوع ساختمان‌های اسلامی است. در یک تعریف ساده، کاروانسرا به ساختمانی اشاره دارد که کاروان را در خود جای می‌دهد و پلان آن معمولاً مربع یا مستطیل شکل است، با یک ورودی برجسته عظیم و بلند، معمولاً ساده و بدون نقش، با دیوارهایی که گاهی اوقات بادگیرهایی در انتهای آن تعبیه شده‌است. یک دالان با طاق قوسی که مابین ورودی و حیاط داخلی قرار گرفته‌است، فضای کافی را برای جا دادن حیوانات بارکش فراهم ساخته‌است. بر روی سکوی برآمده‌ای که در پیرامون این حیاط قرار گرفته‌است، طاقگان‌هایی واقع شده‌اند که نمای داخلی را مفصل بندی می‌کنند. در پشت آنها حجره‌های کوچکی برای منزل دادن مسافران ساخته شده‌است. در کاروانسراهای دو طبقه، از حجره‌های پایینی برای انبار کردن کالاها و از حجره‌های بالایی برای منزل دادن مسافران استفاده می‌شد. کاروانسراهایی که در مسیر خورجناح به ویژه در نزدیک چاه دوک بنا شده است هم بسیاری از این ویژگی های عنوان شده را دارد. این نوشتار که با حمایت های فرهنگی شورای اسلامی شهر جناح و شهردار پر تلاش و فرهنگ دوست این شهر جناب آقای مهندس محمد جلالی به رشته تحریر در می آید در نظر دارد به معماری کاروانسراها در شهر جناح و مناطق اطراف آن پرداخته و نقش معماران جناحی را در ساختن این کاروانسراها هویدا سازد. قدمت کاروانسراهای شهر جناح بیشتر مرتبط با دوره ایران اسلامی می باشد. پررونق‌ترین دوره احداث و مرمت کاروانسراها را می‌توان دوره صفویه دانست. در این دوران بود که شاه عباس یکم با توجه به تدبر خود، تصمیم به بازسازی و احیای جاده ابریشم نمود و یکی از الزامات این کار را احیای کاروانسراها می‌دانست. پژوهشگران همین موضوع را یکی از دلایل اشتهار بیشتر کاروانسراها به کاروانسرای شاه عباسی می‌دانند. هر چند ممکن است چندی از کاروانسراهای بازسازی شده کاروانسراهای پیش از صفویه باشد. اما کاروانسراهای شهر جناح بیشتر مربوط به اواخر دوره صفویه و دوران شاه سلطان حسین صفوی به بعد است که مسیر خورجناح کارکرد تجاری اش دو چندان گردید. کاروانسراهای ساخته شده در مسیر راه خور جناح و داخل این شهر و راه های منتهی در شهر جناح در بستر زمان شکل گرفته و با توجه به مصالح به کار برده شده در آن ها تخریب شده و در دوران متعدد مورد تعمیر قرار گرفتند، مکان این کاروانسراها در بستر زمان تغییراتی داشته است، اما کاروانسراهای جدید معمولا در نزدیکی همان کاروانسراهای قدیمی ساخته می شده‌است. چون مسیر کاروان ها در بستر زمان تغییر زیادی نداشته است. کاروانسرا را در اصطلاح سرا، تیمچه، پاساژ، رباط، ساباط و خان نیز می گفتند اگرچه از نظر ویژگی‌های معماری برخی با کاروانسر نا همگون هستند. کاروانسرایی که در نزدیک چاه دوک در مسیر خورجناح ساخته شده است، به خوبی نشان می دهد که معماری این کاروانسرا شباهت زیادی به کاروانسراهای دوره قاجار دارد. کاروان های که از بنادر لنگه، کنگ و چارک از مسیر خورجناح به سمت جناح می آمدند، در نزدیک چاه دوک که آب وافری برای نوشیدن چارپایان و قافله ها داشت، اتراق می کردند و کاروانسرای بزرگی در آن مکان ساخته شد. هنور آثار این کاروسرا و منازلی که در اطراف آن قرار داشتند به خوبی مشهود است. در ابتدا کاروانسراها را در جناح از سنگ و گل می ساختند و معماران جناحی تلاش داشتند از سنگ های تراشیده شده کوه در ساخت کاروانسراها استفاده نمایند. در سقف کاروانسراها از چوب درختان محلی نظیر درخت گز استفاده می شدو به تدریج که چندل وارد عرصه ساخت و ساز جنوب ایران گردید، از چندل و سوند نیز در سقف کاروانسراها استفاده می گردید. با ورود گچ به عرصه ساخت و ساز، استفاده سبک ساخت کاروانسراهای گنبدی شکل رایج تر گردید. البته استقامت کاروانسراهای گنبدی شکل که با سنگ و گچ ساخته می شده بیشتر بوده است. به خوبی مشخص نیست که در ساخت کاروانسراها در جنوب حکومت مرکزی دخالت داشته و به عبارتی کاروانسراها توسط دولت یا افراد محلی ساخته می شده اند، اما نقش خیرین در ساخت کاروانسراهای جناح همواره مشهود بوده است. کاروانسراهایی که در مسیرهای کوهستانی و راه خور جناح ساخته شده و هنوز هم آثاری از آن ها باقی است، کاروانسراهای بسیار بزرگی نیستند و دلیل آن هم به خوبی روشن است، چون کاروان که از بنادر به سمت جناح حرکت می کردند، پس از عبور از شهر جناح در کاروانسراهای داخل شهر بستک و مسیر لار به بستک هم اتراق می کردند و علاوه بر این بسیاری از مکاری ها که بار تجار را از مسیر خور جناح به استان فارس می بردند، جناحی بوده و به محض ورود به شهر جناح کاروان ها را در اطراف منازل خود برای مدت زمانی نگاه می داشتند و چارپایان در مکان های مشخصی نگهداری می شدند. اما کاروان هایی

که از شهرهای نظیر جهرم و لار و غیره به شهر جناح آمده و قصد داشتند به سمت بنادر چارک و لنگه و کنگ برای حمل بار ادامه مسیر دهند به یقین از کاروانسراهای مسیر خورجناح و به ویژه کاروانسرای کنار چاه دوک استفاده می کردند. به همین دلیل نیز کاروانسرای نسبتا بزرگی در نزدیک چاه دوک با چندین اتاق شکل گرفت. این کاروانسرا دارای حیاط مرکزی نسبتا بزرگی نیز می باشد. ساخت اتاق های آن به گونه ای است که افراد زیادی در آن می توانستند استراحت نمایند و به یقین دارای طویله و آغل نیز بوده است. هر چند سقف کاروانسراها را زیاد بلند نمی ساختند، ولی کاروانسرای نزدیک چاه دوک جناح دارای اتاق هایی با سقف بلند می باشد. کاروانسرای عنوان شده فقط مورد استفاده کاروان ها نبوده بلکه رهگذرانی که از این مسیر تردد می کردند نیز از این کاروانسرا استفاده می کردند. معماران جناحی تلاش می کردند تا در ساخت کاورانسراها ظرافت بیشتری به خرج داده و آن ها را با استحکام بیشتری بسازند. در ساخت برخی از کاروانسراها از ساباط هم استفاده می کردند تا سایه بانی باشد که کاروانیان بتوانند در زیر آن از گزند نور خورشید در امان باشند. چون گاها ممکن بود دو کاروان بزرگ در یک زمان به کاروانسرا رسیده و مکان کافی برای سکونت همه افراد در اتاق ها نباشد و برخی از افراد در ساباط به استراحت بپردازند. معماران جناحی در ساخت کاروانسراها تمامی جوانب آن را مد نظر داشتند. جهت های جغرافیایی، مکان استراحت، مکان نگهداری چارپایان و غیره همواره در ساخت این سازه مورد توجه بوده است. در کنار بسیاری از کاروانسراهای شهر جناح آب انبار بزرگ یا کوچک هم می ساختند تا از آب آن برای نوشیدن استفاده گردد. برکه ها و آب انبارهای کنار کاروانسراها هم توسط معماران جناحی ساخته می شد. البته برخی از کاروانسراها شهر جناح نیز از معماری بسیاری ساده ای برخوردار بوده و فقط به عنوان سایه بان مورد استفاده قرار می گرفتند. معماران جناحی کاروانسراها را بیشتر به صورت مربع یا مستطیل می ساختند و کاروانسراهای مدور در جناح به ندرت دیده می شود. کاروانسراهای مستطیلی با سقف گنبدی شکل ساخته می شد. تبحر معماران جناحی در ساخت کاروانسراها مستطیلی با سقف های گنبدی که از سنگ و گچ ساخته می شد، زیاد بوده است. کاروانسراهای ساخته شده توسط آن معماران در مناطق اطراف جناح به خوبی دیده می شود. سقف این کاروانسراها کوتا بوده و دارای دیوارهای ضخیم هستند. برای این که رطوبت وارد پی ساختمان نگردد، معمولا سی تا پنجاه سانتیمتر آغازین دیواره ها را سیمان می زدند.

در گذشته های بسیار دور از ساروج هم در ساخت کاروانسراها استفاده می گردید. کاورانسراهای چند ایوانی که بصورت مربع شکل هم توسط معماران جناحی ساخته شده است. معماری کاروانسراها در جناح بستگی به توان مالی سازندگان آن ها نیز داشته است. برخی از خیرین یا افرادی که هزینه ساخت کاروانسرا را می دادند، در فکر این بودند که سایه بانی برای رهگذران ایجاد کنند و دستور ساخت یک اتاق یا دو اتاق را در مسیر می دادند. اما برخی از کاروانسراها در جناح شکیل و چند اتاقه بوده و ممکن بود چندین نفر در ساخت آن مشارکت داشته و یا با پشتوانه مالی بیشتری ساخته شوند. اما با از کار افتادن مسیرهای کاروان رو، بسیاری از کاروانسراهای مسیر خورجناح هم همانند بسیاری از کاروانسراهای جنوب ایران تبدیل به خرابه شده و فقط آثاری از آن ها باقی مانده است. امید است این کاروانسراها که نماد معماری ایرانی هستند، مورد مرمت قرار گیرند و نقش کاربردی به آن ها داده شود.

طالع بینی

فروردین:
غمگین و ناراحت هستید و حوصله کار کردن ندارید، اما نگذارید روزتان با کسالت و خستگی به پایان برسد و با انجام کارهایی که به آنها علاقه دارید، انرژی لازم را برای ادامه روز پیدا کنید و غم و غصه را کنار بگذارید. اگر پول اضافه‌ای دارید، این پول را برای خرید املاک و مستغلات صرف کنید. دوستان تازه‌ای پیدا می‌کنید و دامنه رفقای‌تان را گسترش خواهید داد.

اردیبهشت:
اجازه ندهید کمرتان زیر بار مشکلات خم شود و با انجام کارهای موردعلاقه‌تان، آرامش لازم برای مواجهه با مشکلات را بدست آورید. امروز مشکلات مالی میان شما و عشق‌زندگی‌تان دلخوری ایجاد خواهد کرد، اصلا درست نیست که به این دلخوری دامن بزنید و در اولین فرصت به عشق‌زندگی‌تان ثابت کنید که ارزش ایشان برای شما بیشتر از هر چیزی در دنیا است. یکی از اعضای خانواده به دستاورد مهمی رسیده و به ایشان افتخار می‌کنید.

خرداد:
برای رسیدن به آرامش از مدیتیشن و انجام کارهای مذهبی کمک بگیرید. پولی که از کسی قرض گرفته‌اید را امروز به هر قیمتی که شده بازپس دهید. امروز صبح که از خواب بلند شده‌اید احساس می‌کنید که عشق و محبت در هوا موج می‌زند و از همیشه بیشتر عاشق شده‌اید، این احساس را به فرصت مناسبی برای تقدیم عشق بی‌پایان خود به همسر یا عشق‌زندگی‌تان تبدیل نمایید. امروز فردی که تجربه‌های بیشتری نسبت به شما دارد، این تجربه‌ها را با شما درمیان می‌گذارد. زندگی را سخت‌نگیرید و غصه دنیا را نخورید.

تیر:
نشاط و انرژی که دارید را تلف نکنید و کارها را سریع‌تر از همیشه انجام دهید. پولی به دست‌تان می‌رسد اما بهتر است قسمتی از آن را برای کارهای خیریه کنار بگذارید. زندگی را جدی نمی‌گیرید و کارهای مهم را با سهل‌انگاری انجام می‌دهید، ادامه این رویکرد چیزی غیر از شکست و سرخوردگی برای شما به دنبال نخواهد داشت. در نتیجه از امروز رویکردی جدی به زندگی داشته باشید و به اطرافیان ثابت نمایید که با زندگی شوخی ندارید.

مرداد:
قرار است به همراه دوستان دور هم جمع شوید و خوش بگذرانید، اما از آنجایی که احتمال ولخرجی شما در این دورهمی زیاد است، بیشتر از همیشه مواظب خرج‌های‌تان باشید. هدیه‌ای برای عشق‌زندگی‌تان بخرید و محبت خود را به ایشان ابراز کنید. تاکنون کسی قدردان زحمت‌های شما نبوده، اما امروز ورق بر می‌گردد و اطرافیان به شما ثابت می‌کنند که قدر زحمت‌های شبانه‌روزی‌تان را می‌دانند.

شهریور:
آینده خود را با پس‌انداز و صرفه‌جویی تضمین کنید. امروز از فردی که سن‌وسال کمتری نسبت به شما دارد، درس مهمی را خواهید آموخت. به محبوب خوش‌قدوبالایی علاقمند شده اید، اما شهامت ندارید تا پا پیش بگذارید و عشق خود را به دلدار عیان سازید. امروز شهامت لازم را پیدا می‌کنید تا راز عشق را با محبوب خود درمیان بگذارید و خودتان را مهمان عشقی سوزان و آتشین کنید.

مهر:
امروز با حجم زیادی از کارها روبرو خواهید شد، اما انرژی لازم را بدست می‌آورید و خسته نخواهید شد. با فرصت چشم‌گیر و وسوسه‌برانگیزی برای افزایش درآمد روبرو می‌شوید، اما قبل از اینکه پول و ثروت خود که با هزارویک زحمت بدست‌آورده‌اید را برای انجام این کار سرمایه‌گذاری کنید، با افرادی که سابقه و تجربه بیشتری نسبت به شما دارند مشورت نمایید و پول خود را در کاری سرمایه‌گذاری کنید که سود تضمین‌شده‌ای داشته باشد.

آبان:
اجازه ندهید حجم زیاد کارهای امروز، اعصاب‌تان را خراب کند. امروز مشکل مالی سر راه‌تان قرار می‌گیرد. برای حل مشکلات امروز از افراد با تجربه کمک بگیرید. حادثه‌ای در کمین شما است و بهتر است که بیشتر از همیشه مواظب سلامت وجود نازنین‌تان باشید. صبح را با خستگی و کسالت شروع کرده‌اید، اما جایی برای نگرانی وجود ندارد چرا که با ادامه روز، انرژی بیشتری پیدا می‌کنید و شادی و نشاط، جایگزین خستگی و کسالت خواهد شد.

آذر:
شرایطی مهیا می‌شود تا امروز با انجام کارهای موردعلاقه‌تان به آرامش برسید. امروز هرگونه سرمایه‌گذاری و فعالیت مالی را کنار بگذارید. پدر یا مادر یا یکی از بزرگان فامیل به پرستاری و رسیدگی شما نیاز دارد. با شرکت در کارهای خیر و خداپسندانه به لحاظ روحی به آرامش برسید. احساس می‌کنید که همسر یا عشق‌زندگی‌تان مانند گذشته به شما توجه ندارد و خبری از عشق و محبت در زندگی‌تان نیست.

دی:
به لحاظ سلامتی روز خوبی را درپیش دارید. روحیه‌ای خندان و مهربان دارید، این رویکرد را در زندگی ادامه دهید و مطمئن باشید روی خوش زندگی را خواهید دید. زحمت زیادی در زندگی کشیده‌اید و شبانه‌روز کار کرده‌اید، امروز بخت با شما یار است و مزد زحمت‌های شبانه‌روزی خود را دریافت خواهید کرد.

بهمن:
کینه‌ای که از فردی به دل دارید را فراموش کنید و از در محبت و دوستی با اطرافیان وارد شوید. به لحاظ مالی روز بسیار حساسی را در پیش دارید و اگر امروز بیشتر از همیشه حواس‌تان را جمع نکنید، ضرر هنگفتی را تجربه خواهید کرد. علاقه‌ای که به فراگیری علم و دانش دارید را دست‌کم نگیرید و به لطف این روحیه، افق‌های جدیدی را در پیش‌روی خود قرار دهید.

اسفند:
بیش‌ازحد خودتان را برای اشتباه‌های گذشته سرزنش نکنید. یکی از اعضای فامیل امروز سبب خیر می‌شود و سودی از ایشان به شما می‌رسد. احتمال زیادی وجود دارد که حرف ناشایستی از دهان‌تان بیرون آید و زمینه ناراحتی اطرافیان را فراهم کند، در چنین شرایطی بیشتر از همیشه مواظب حرف‌های‌تان باشید و چیزی نگویید که اطرافیان را دلخور کند. خاطره‌های خوش گذشته در ذهن شما تداعی شده و امروز احساس می‌کنید که کودک درون‌تان زنده شده است، این روحیه را به فال نیک بگیرید و با زنده‌کردن خاطره‌های خوش گذشته، روزی همراه با خوشی و شادی را تجربه کنید. همسر یا عشق‌زندگی‌تان را دست‌کم نگیرید و ناراحتی‌های خود را با ایشان درمیان بگذارید. توجه خود را از اعضای خانواده دریغ نکنید و به آنها ثابت کنید که همیشه به فکرشان هستید.

اینترنت پرسرعت

TD-LTE

تا سرعت تا ۴۰ مگابیت

بدون نگرانی به همه جای ایران سفر کنید

نسل جدید اینترنت پرسرعت

سریع سیستم جنوب [www.SSJCO.ir]

بزرگترین شرکت ارائه دهنده اینترنت ثابت در استان هرمزگان

SSJCO.IR

۰۷۶-۳۲۳۰۴

روزنامه منطقه جنوب کشور

دریا

روزنامه سیاسی ، اجتماعی ، فرهنگی ، ورزشی
گستره توزیع : منطقه جنوب کشور
بوشهر، خوزستان، سیستان و بلوچستان، فارس،کرمان،کهگیلویه و بویر احمد، هرمزگان، یزد
مدیر مسئول و صاحب امتیاز : یعقوب دبیری نژاد
سردبیر : سمیه هاشمی پور
دارای ضریب کیفی ۴۵ و رتبه ششم در میان روزنامه های منطقه ای کشور
پست الکترونیکی : daryanews_bnd@yahoo.com
اینستاگرام : Rooznameh_darya
تلفن : ۳۲۲۲۲۷۹۳-۳۲۲۴۳۷۳۴-۳۲۲۴۶۳۸۴ ۳۲۲۲۲۶۳۵ نمابر: ۳۲۲۴۶۶۰۰
دفتر : بندرعباس – بلوار امام خمینی (ره) – سه راه دلگشا برج نیلوفر – ورودی غربی–طبقه پنجم – واحد ۲۳
چاپ مهدوی کرمان تلفن: ۳۲۱۳۴۸۳۸ – ۰۳۴

آئین نامه اخلاق حرفه ای روزنامه دریا

روزنامه نگار موظف است ضمن دفاع از آزادی خبر و تفسیر و انتقاد، اسرار حرفه ای خود را حفظ کند و از افشای اطلاعات و اخباری که به صورت محرمانه به دست می آورد به جز مواردی که با حکم دادگاه مشخص می شود، خودداری کند.

سرویس شهرستانها : سعیده دبیری نژاد
سرویس جنوب کشور: امین زارعی
سرویس اجتماعی و حوادث: علی زارعی

نمایندگی استانها:

جنوب سیستان و بلوچستان شهریار سروش ۰۹۱۵۸۴۵۳۶۴۶
کرمان آرزو توکلی چترودی ۰۳۴-۹۱۰۱۹۱۰۱
کهگیلویه و بویراحمد علیزاده ۰۹۱۷۳۴۱۳۲۷۰
یزد امیرحسین حائری زاده ۰۹۳۴۴۰۵۳۱۵۶
فارس عزیزاله قهرمانی ۰۹۱۷۱۱۴۰۹۹۷
خوزستان حسن سیلاوی ۰۹۳۶۲۷۰۶۷۲۳
بوشهر مهران سلطانی نژاد ۰۹۲۱۱۴۸۷۰۰۹

ثواب انتشار حدیث روز تقدیم به:
بنیانگذار روزنامه دریا
زنده یاد حاج ایوب دبیری نژاد

امام محمد تقی (ع) : در کارها استوار باش تا به نتیجه برسی یا به هدف نزدیک شوی

(روضه بحار ج ۲ ص ۳۶۳)

یکشنبه ۷ دی ۱۳۹۹
۱۲ جمادی الاولی ۱۴۴۲
سال بیستم شماره ۳۴۹۹

گوشت دام های ایرانی لای دندان اعراب

گروه گزارش // رنگین شـــدن ســـفره اعراب با دام های ایرانی، کیسه قاچاقچیان دام را در هرمزگان پرپول تر کرده است.

چند ماهی است که قاچاق دام از مرزهای آبی هرمزگان افزایش یافته است، قاچاقچیان دام ها را از نقاط مختلف کشـــور خریداری و به ســـواحل هرمزگان می رسانند. دام های قاچاق توسط قایق ها به لنج ها حمل می شوند یا با همین قایق های معروف به تشـــتی به کشـــورهای حاشـــیه خلیج فارس و بندر خصب کشور عمان قاچاق می شوند.

■ قاچاقچی: صاحب دام قاچاق از ما بهتران هستند

یکی از ســـاحل نشینان می گوید جوانان ما جان خود را بردســـت می گیرند و در دریای پر خطر برای لقمه ای نان و مبلغی نه چندان دندان گیر دام ها را به کشـــورهای همسایه می رسانند.او گفت: ما تنها حکم باربر را داریم صاحب دام قاچاق از ما بهتران هســـتند و ســـود اصلی را آن ها می برند. یکی از جوانان ســـاحل نشـــین هم می گوید وقتی کار نیست مجبوریم برای امرار معاش به دنبال قاچاق برویم ، مسئولان باید به فکر شغل برای ما ســـاحل نشینان باشـــند.یکی دیگر از ســـاحل نشینان می گوید وقتی برای صید به دریا می رویم دســـت خالی برمی گردیم و پیش از ما کشـــتی های صید ترال دریا را جارو کرده اند پس چاره ای جز قاچاق نمی ماند.

■ قاچاق گله‌ای قایق‌هـــا و حمله به دریابانان با راکت‌های آتش زا

یکی از مرزبانان دریابانی هرمزگان می گوید: قاچاقچیان به صورت گروهی با تعداد زیادی قایق اقدام به قاچاق دام می‌کنند.او گفت: قاچاقچیان بارها با منورها و راکت‌های آتش زا به سوی دریابانان شلیک کرده و سبب مجروحیت شـــدید همکارانمان شـــده اند.این مرزبان می‌گوید: کار مرزبانی به دلیل وســـعت دریا و خطرات طبیعی و پیش بینی نشـــده بسیار دشوار اســـت، اما تمام تلاش خود را می‌کنیم تا از مرزهای ایران اسلامی حراست کنیم.

■ انهدام باند قاچاق سازمان یافته دام در قشم

چندی پیش ســـردار حســـین دهکی، فرمانده مرزبانی هرمزگان از انهدام بزرگ‌ترین باند قاچاق سازمان یافته دام در جزیره قشـــم خبر داد.در این کشف بزرگ هزار و ۱۳۵ راس دام قاچاق بـــه ارزش ۳۰ میلیارد ریال در محل دپوی احشـــام در منطقه رمچاه قشم کشف شد.با توجه به مبلغ دام‌ها و توقیف ۷ دســـتگاه کامیون می‌توان چنین نتیجه گرفت که قاچـــاق در این حجم بزرگ کار یک ساحل نشین با بضاعت مالی ضعیف نیست، پس باید چاره‌ای اساســـی اندیشید و به این سئوال‌ها پاسخ داد که بیش از هزار دام چطور وارد جزیره شده؟

■ دام‌های قاچاق از کجا وارد هرمزگان می‌شوند؟

جانشـــین فرمانده مرزبانی هرمـــزگان گفت: دام‌های قاچاق از استان‌های مرکزی، شمال غرب و شمال شرق کشـــور وارد هرمزگان می‌شوند.سرهنگ عبدالله لشکری افزود: قاچاق دام بیشـــتر از قشم و میناب به مقصد بندر خصب کشور عمان صورت می‌گیرد.

او با اشـــاره به افزایش بیش از سه برابری کشفیات دام قاچاق در هرمزگان گفت: از هنگام شیوع کرونا قاچاق دام در هرمزگان نداشتیم، اما از شهریور امسال قاچاق دام افزایش چشمگیری داشته است.جانشین فرمانده مرزبانی هرمزگان افزود: از شهریور امسال تاکنون ۴۵ قاچاقچی در استان دستگیر شده است.

■ قیمت چهار برابری دام در کشـــورهای حاشیه خلیج فارس

اعراب گوشت گوســـفند ایرانی را بیشترمی پسندند و پول خوبی هم به قاچاقچیان می‌پردازند به این دلیل عمده قاچاق دام از دیگر استان‌ها به مقصد هرمزگان نژادهای مختلف گوسفند است.سرهنگ لشکری یکی از دلایل مهم افزایش قاچاق دام در هرمزگان را قیمت چهار برابری دام در کشورهای حاشـــیه خلیج فارس در مقایسه با ایران بیان کرد و گفت: میانگین قیمت دام در کشـــور ۲ میلیون تومان اســـت، اما دام‌های قاچاق در کشورهای حاشیه خلیـــج فارس و عمان حدود ۹ میلیون تومان اســـت که این موضوع انگیزه قاچاقچیان را برای قاچاق دام بیشتر کرده است.

■ شـــناورهای بی هویت، چوب لای چرخ مبارزه با قاچاق

جانشـــین فرمانده مرزبانی هرمـــزگان می‌گوید: بیش از ۱۵ هزار شـــناور بدون پلاک و بی هویت در اســـتان هرمزگان شناســـایی شـــده که قاچاق با این شـــناورها صورت می‌گیرد و سازمان‌های متولی در این زمینه باید اقدام لازم را انجام دهند.سرهنگ لشکری افزود: با پلاک و هویت دار شدن این شناورها و کنترل و نظارت بیشتر بر آن‌ها قاچاق حدود ۵۰ درصد کمتر خواهد شـــد.اوبا اشـــاره به ضرورت تقویت بازدارندگی احکام قضایی در زمینه توقیف شناورهای قاچاقچیان گفت: باوجود اینکه بعضی از این شـــناورها چندین بار در قاچاق استفاده و توقیف شده اند بازهم هم به چرخه قاچاق بازگشته اند. جانشین فرمانده مرزبانی هرمزگان گفت: تدوین قوانین بازدارنده در مجلس شورای اسلامی نیز در زمینه کاهش قاچاق بسیار موثر است.سرهنگ لشکری افزود: باید در زمینه ممنوع کردن اســـتفاده از راکت‌های آتش زا قانون وضع شـــود چرا که این راکت‌ها بـــدون هیچ منع قانونی به راحتی در دســـترس قاچاقچیان است و تا کنون ۸ نفر از کادر دریابانـــی هرمزگان براثـــر این راکت‌ها مجروح شده اند.

> **میانگیـــن قیمت دام در کشـــور ۲ میلیـــون تومان اســـت، اما دام‌های قاچـــاق در کشـــورهای حاشـــیه خلیـــج فـــارس و عمـــان حـــدود ۹ میلیون تومان است که این موضوع انگیـــزه قاچاقچیان را بـــرای قاچاق دام بیشتر کرده است**

■ توســـعه اقتصاد دریا محور راه علاج مبارزه با قاچاق در نوار ساحلی هرمزگان

اقتصاد دریا محور یا اقتصاد آبی، استفاده پایدار از منابع و گســـتره‌های آبی اعم از اقیانوس ها، دریاها، دریاچه‌ها، ســـواحل و جزایر برای رشـــد اقتصـــادی، بهبود وضعیت معیشت و ایجاد مشاغل است.حجم اقتصاد دریا در جهان ســـالانه بیش از هزار میلیارد دلار برآورد شـــده که سهم ایران از آن تنها یک درصد اســـت.عادل شـــهرزاد مدیرکل دفترجذب حمایت از سرمایه گذاری استانداری هرمزگان می‌گوید:به طور متوســـط به ازای هر شغل مستقلی که در اقتصاد دریامحور ایجاد می‌شـــود، چهار شغل پشتیبان هم ایجاد می‌شود.شهرزاد گفت: تا پایان امسال قرار است چند طرح بزرگ در زمینه اقتصـــاد دریا محور در هرمزگان به بهره برداری برسد و امســـال تا کنون ۲۱۰ میلیارد تومان تسهیلات برای توسعه اقتصاد دریا محور در استان تخصیص یافته است.استان هرمزگان به واسطه دارا بودن بیش از هزار کیلومتر مرز آبی و ســـواحل و جزایر غنی از منابع طبیعی و معدنی از موقعیت ممتازی برای توسعه اقتصاد دریامحور برخوردار است.احسان کامرانی پژوهشگر می‌گوید: حدود نیمی از نوار ساحلی کشـــور در استان هرمزگان واقع شده اســـت و ظرفیت بالقوه‌ای در توسعه اقتصاد دریا محور از جمله در زمینه گردشگری دریایی، امنیت غذایی و شیلات دارد که کمتر به آن‌ها پرداخته شـــده و جای کار بیشـــتری دارد.به گزارش باشـــگاه خبرنگاران جـــوان ، با توجه به ظرفیت های بالای هرمزگان توســـعه اقتصاددریامحور در بخش‌های تولید، تجارت و خدمات در زمینه افزایش اشتغال پایدار بسیار تاثیر گذار است و در نتیجه می تواند از اشتغال ساحل نشینیان به قاچاق جلوگیری کند.

یادداشت

پروژه‌هایی که روان‌کننده ترافیک هستند

امین زارعی/ دریا
Amin.zch2011 @ gmail.com

مشـــکلات حمل و نقل و ترافیـــک یکی از موارد مهم در شهر محسوب می‌شود که تاثیر زیادی بر ترددها در شـــهرهای مختلف دارد. با گســـترش روزافزون شهرنشینی، شهروندان نیاز بیشتری برای جابجایی داشته و به دنبال آن افزایـــش تعداد خودرو را به همراه دارد. با افزایش تعداد خودرو، نیاز اســـت خیابان‌های شـــهر نیز تعریض شـــده تا ظرفیت جابجایی خودروها مهیا شود چرا که اگر تعداد خودروها افزایش یابد و خیابان‌ها و بلوارهای شهر تغییر نکند، هر روز بر ترافیک شهری افزوده می‌شود و باعث اختلال در تردد و قفل شـــدن عبور و مرور وسایل نقلیه می‌شـــود. در سال‌های نه چندان دور برخی از چهارراه‌ها و خیابان‌های اصلی شـــهر بندرعباس مملـــو از خودرو و ترافیک‌های کلافه کننده بود که به این منظور برنامه‌هـــا و کارهـــای عمرانـــی مختلفی در دستور کار مسوولان شهری و شهرداری قرار گرفت.

یکی از اقداماتی که برای کاهش ســـنگینی ترافیک مرکز شـــهر بندرعباس انجام شـــد، یکطرفه کردن دو بلوار اصلی شهر یعنی بلوار امام خمینی(ره) محدوده میدان شهدا تا میدان انقلاب و بلوار سیدجمال‌الدین اسدآبادی بود که تا حد زیادی از سنگینی بار ترافیک مرکز شـــهر را کاهش داد و تردد را روان‌تر کرد چرا که حذف چهارراه‌هـــا و چراغ‌های راهنمایی باعث شـــد تردد آسان‌تر شده و زمان عبور از این نقطه از شـــهر را کاهـــش دهد. هر چند که رعایت نکردن مقررات راهنمایی و رانندگی توسط برخی رانندگان و انجام پارک‌های دوبله در این محل هنوز باعث کندی ترافیک می‌شود اما تردد را روان‌تر کرده‌اســـت. از سوی دیگر در برخی چهارراه‌های ســـابق در شهر مانند رسالت، شـــهدا و جهانبار شاهد ترافیک‌های بسیار سنگین به خصوص در ساعات ابتدایی شـــب بودیم که رانندگان مجبور بودند مدت زمان زیادی را در پشـــت چراغ قرمز منتظر بمانند تا بتوانند عبور نمایند.

از ســـوی دیگـــر باز عـــدم رعایت برخی رانندگان به مقررات باعث می‌شد عبور و مرور به سختی انجام شود اما اکنون با ساخت روگذر در این مکان‌ها، شاهد ترددی ایمن و روان در شهر هستیم. این موارد نشان می‌دهد که وجود روگذر و زیرگذر در نقاط پرتردد و تقاطع‌ها تا چه اندازه می‌تواند از سنگینی ترافیک شهری را کاهش دهد. در حـــال حاضر نیز در چند نقطه از شهر بندرعباس ســـاخت روگذر در حال انجام اســـت که از جمله آن می‌توان به روگذر چهارراه قدس اشاره کرد که در آینده نزدیـــک می‌تواند بار ترافیکی این مســـیر را روان‌تر کند.

برای اینکه ایـــن پروژه‌ها هر چه زودتر به اتمام رسیده و پروژه‌های این چنینی جدیدی شروع شود نیاز به حمایت مسوولان و تزریق اعتبـــارات لازم اســـت. وجـــود خیابان‌ها و بلوارهای جدید و تعریض برخی از خیابان‌ها هم نیاز ضروری برای شـــهر بندرعباس است تا ترافیک شـــهری روان‌تر شود و رانندگان و شهروندان راحت‌تر در شهر تردد نمایند.

آغاز تغییرات در محله آیت ا.... غفاری بندرعباس

گام‌های شهرداری منطقه ۲ بندرعباس برای تحقق مصوبات دادگستری هرمزگان

علی زارعی/ دریا
daryaz 1359@gmail.com

گروه گزارش // بیش از دوماه از بازدید رئیس کل دادگستری هرمزگان، دادستان بندرعباس، فرمانده سپاه امام سجاد (ع) شهردار بندرعباس، مدیرکل بهزیستی هرمزگان و... از محله آیت ا.... غفاری می گـــذرد و این بازدید مصوباتی را به همراه داشت و رئیس کل دادگســـتری در ضرب الاجل سه ماهه به دستگاه های اجرایی مهلت داد تا مصوبات این بازدید را اجرایی کنند و بایستی منتظر ماند تا در هفته های آتی که این مهلت به پایان می رسد، چه میزان از مصوبات اجرایی خواهد شد.

اما در این مدت شـــهرداری منطقـــه۲ بندرعباس پلمپ انبارهای ضایعاتی غیرمجاز، تعویض ســـطل های زباله، آسفالت کوچه ها و معابر این محله و همچنین نامگذاری کوچه های محله شهناز به نام ۴۰ شهید محله و... را اجرایی نمود و انتظار می رود سایر مصوبات را نیز بطور کامل اجرایی نموده و سایر دستگاه ها نیز مصوبات این بازدید را بطور کامل محقق کنند تا مشکلات این محله در حوزه های مختلف برطرف شود. شهرداری منطقه دو بندرعباس ۴۰ کوچه محله آیت اله غفاری را به نام شـــهیدان این محله نامگذاری کرد.«مجتبی سلیمی» شهردار منطقه۲ بندرعباس در این باره اظهار کرد: تعدادی از کوچه‌های محله آیت اله غفاری مزین به نام مقدس شـــهدا شده است.ســـلیمی با بیان اینکه شهدا با منش خود راه درست زیستن را به همه آموزش می دهند، تاکید کرد: اولویت شهرداری در نامگذاری معابر و کوچه ها برای حفظ ارزش های نظام و انقلاب، اسم شهیدان گرانقدر است.مدیر شهرداری منطقه دو بندرعباس ادامه داد: در این راســـتا ۴۰ کوچه در محله آیت ا... غفاری به نام شهدای این محله نام گذاری شد.وی افزود: نامگذاری معابر و کوچه به نام شهدا ، ادای دین کوچکی در مقابل فداکاری شهدا است.