روزنامه منطقه جنوب کشور

دریا

سه شنبه ۳۰ اردیبهشت ۱۳۹۹ ۲۵ رمضان ۱۴۴۱
سال نوزدهم شماره ۳۳۲۱
۸ صفحه ۲۰۰۰ تومان
www.daryanews.ir
پست الکترونیکی: daryanews_bnd@yahoo.com

در یکصدو هفتادو پنجمین جلسه شورای اسلامی شهر بندرعباس؛

مقدمه استیضاح شهردار بندرعباس کلید خورد

مقدمه استیضاح شهردار بندرعباس با امضای جراره و بواشه ۲ عضو از ۱۱ عضو شورای شهر کلید خورد

■ درحال حاضر اصلی ترین ملاک دستیابی به پست مدیریتی در شهرداری بندرعباس میزان بله قربان گویی، رفیق بازی و یا داشتن نسبت فامیلی است. این موارد را جایگزین تخصص، توانمندی و تجربه های اجرایی مدیران نموده اند.

■ سریال تذکرات شورای شهر در مورد عدم پرداخت حقوق کارگران تنظیف و فضای سبز ادامه دارد.

■ کارگران تنظیف و فضای سبز هر بار که برای دریافت حقوق قانونی و انسانی خود لب به گلایه و اعتراض باز می کنند تهدید به اخراج و حتی محکوم به اخراج می شوند.

■ آیا حق مردمی که این همه عوارض نوسازی، ارزش افزوده و پروانه پرداخت می کنند این است که برای داشتن یک کوچه و خیابان با آسفالت صاف که حق اولیه شان است به هزار جا شکایت ببرند و هر روز پیگیر موضوع باشند؟

■ موضوع اتوبوس BRT به مضحکه شهروندان و رسانه ها مبدل شده است. از BRT فقط هزینه های سنگین تخریب جداول، پیاده رو و فضای سبز به مردم رسیده است. اینکه اصولا خیابان های شهر ظرفیت قرارگیری ایستگاه های اتوبوس در وسط خیابان را دارد یا نه؟ بماند.

■ وضعیت پایتخت اقتصادی کشور اصلاً خوب نیست، شهرداری از وظیفه اصلی که خدمات و اداره شهر است خارج شده و هر گوشه ای از شهر درگیر معضلی است و شهر به معنای واقعی کلمه بیمار است.

■ ظاهرا شهردار بندرعباس بعد از هفت سال تکیه بر این کرسی دچار روزمرگی شده است و مشکلات مردم را نمی بینند

صفحه ۸ را بخوانید

فرماندار بندرعباس:

تمام تلاش خود را برای رفع مشکلات مردم بکار گیرید

۲

استاندار هرمزگان خبر داد

تکمیل کتابخانه عمومی مرکزی بندرعباس با کمک پارک علم و فناوری

۲

با یک چهارم ظرفیت و اعمال موارد بهداشتی؛
بازار ماهی‌فروشان بندرعباس بازگشایی شد ۲

تولید ۶۰۰ تن ماهیان گرمابی وخاویاری در هرمزگان ۶

همسایگان دیوار به دیوار شهرداری ۲

هنری که در آتش دود شد ۵

رعایت نکردن پروتکل‌های بهداشتی یک سال حبس دارد ۳

اعلام جزئیات برگزاری نماز عید فطر در هرمزگان

صفحه ۲ را بخوانید

توقیف ۳ کشتی صیادی ترال توسط مرزبانان هرمزگان

صفحه ۵ را بخوانید

آبا بتن ساحل
Aba Beton Sahel
تولید و عرضه بتن آماده
دفترمرکزی: ۳۲۲۱۲۸۲۸-۳۲۲۱۲۹۲۹
کارخانه: ۳۱-۳۲۵۶۱۰۳۰
آدرس: بندرعباس- بلوار امام خمینی نرسیده به میدان شهدا نبش خیابان دانش ساختمان بنی هاشمی واحد ۲

مدیر کل فرهنگ و ارشاد اسلامی هرمزگان خبرداد

افزایش همکاری بخش فرهنگ هرمزگان با شهرداری ها و شوراهای شهر و روستا

گروه خبر // مدیر کل فرهنگ و ارشاد اسلامی هرمزگان : سطح و همکاری های بخش فرهنگ هرمزگان با شهرداری ها و شوراهای شهر و روستا افزایش می یابد.

به گزارش خبرنگار دریا ، رضا کمالی زرکانی در نشست مشترک با اعضای شورای شهر جاسک گفت : اگر ارتباط و سطح همکاری و تعامل شهرداری ها و شوراهای شهر و روستا با بخش های مختلف فرهنگ و هنر افزایش یابد باعث ایجاد تحول گسترده در کیفیت زندگی مردم و بهبود نگرش ها و کاهش آسیب ها می شود.

وی افزود : طرح روستاهای دوستدار کتاب یکی از برنامه های مشارکتی بین حوزه فرهنگ و هنر و شهرداری ها و دهیاری ها بود که از استان هرمزگان دو روستا به مرحله نهایی ارزیابی راه یافت.

کمالی به طرح ساخت پلاتو نمایش و نگارخانه در شهرستان های استان پرداخت و اظهار داشت: طرح ساخت نگارخانه و پلاتو نمایش برای هر یک از شهرستان های هرمزگان یکی از بزرگترین پروژه های عمرانی بخش فرهنگ و هنر است که با مشارکت شهرداری ها در حال انجام است که به همت استاندار هرمزگان فریدون همتی محقق شد و با به پایان رسیدن آن بخش قابل توجهی از کمبود های زیرساختی فرهنگ و هنر استان مرتفع خواهد شد.

مدیر کل فرهنگ و ارشاد اسلامی هرمزگان به جایگاه ممتاز و ویژه جاسک در تحولات آینده منطقه اشاره کرد و بیان کرد : شهرستان جاسک یک پیشینه غنی فرهنگی ، اقتصادی و تجاری دارد و قدمت تاریخی و فرهنگی آن زمینه ساز تحولات آینده را به همراه خواهد داشت و به وضوح هم اکنون شاهد توسعه همه جانبه این منطقه هستیم اما لازم است در کنار این توسعه به پیوست های فرهنگی آن نیز توجه جدی تری شود.

وی اضافه کرد : اجرای برنامه های مشترک با شهرداری و شورای شهر جاسک در دستور کار می باشد و ضرورت دارد که شرایط لازم برای معرفی این شهرستان در گستره ملی اقدام شود و در این راستا برگزاری جشنواره های مختلف، ساخت مجتمع فرهنگی – هنری و ... می تواند اثرگذار باشد.

توسط مدیر کل امورمالیاتی هرمزگان اعلام شد

شرط بخشودگی جرایم بدهی مالیات وعوارض موسوم به تجمیع عوارض

گروه خبر // مدیرکل امورمالیاتی هرمزگان شرط بخشودگی جرایم بدهی مالیات وعوارض موسوم به تجمیع عوارض را اعلام کرد.

به گزارش خبرنگار دریا ، شاکررضا مریدی افزود: براساس بخشنامه شماره ۱/۹۹/۲۰۰ مورخ۹۹/۱/۵ ، بخشودگی جرایم بدهی مالیات و عوارض قانون موسوم به تجمیع عوارض مصوب۱۳۸۱/۱۰/۲۲ به شرط پرداخت اصل مالیات وعوارض تا ۹۹/۹/۳۰ می باشد. مریدی افزود: به منظور تکریم ارباب رجوع و تسریع در وصول و مختومه نمودن پرونده های سال های گذشته مودیان موضوع قانون یادشده و تحقق درآمدهای مالیاتی، باکلیه مودیان که مالیات وعوارض آنها قطعی یا در مراحل دادرسی مالیاتی قرار دارد ومالیات آنها پرداخت نشده است و همچنین مودیان که صرفا بابت جرایم و مالیات اضافی، بدهی دارند، مکاتبه و مقررات بخشنامه را به منظور بهره مندی از تسهیلات منظور شده در آن و تعیین تکلیف بدهی قطعی شده مودیان یادآوری می کنیم.وی افزود:همچنین پرونده مودیانی که تاکنون مالیات و عوارض آنها قطعی نشده را در اولویت قرار داده و ترتیبی اتخاذ می گردد تا قبل از انقضای مهلت مزبور نسبت به قطعیت بدهی اینگونه مودیان اقدام نموده و مالیات و عوارض آنها را با توجه به تسهیلات ایجاد شده وصول نماییم.مریدی گفت: چنانچه پرونده مودیان در هیات موضوع ماده ۲۵۱مکرر،شورای عالی مالیاتی و یا هیات های حل اختلاف مالیاتی مطرح و در دست رسیدگی باشد، به منظور ایجاد بستر مناسب برای استفاده مودیان از تسهیلات مقرر، پیگیری لازم در راستای تعیین تکلیف پرونده و قطعیت مالیات به عمل می آید.مدیرکل امورمالیاتی هرمزگان از حذف مرحله راستی آزمایی در فرایند ثبت نام فعالان اقتصادی در سامانه سازمان امور مالیاتی کشور جهت دریافت شماره اقتصادی خبر داد.مریدی با اشاره به دستور وزیر امور اقتصادی و دارایی در راستای اجرای منویات مقام معظم رهبری، مبنی بر روان سازی و تسهیل فضای کسب و کار و ایجاد پنجره واحد شروع کسب و کار، عنوان داشت: با همکاری سازمان امور مالیاتی کشور و معاونت اقتصادی وزارت امور اقتصادی و دارایی، زمینه سهولت شروع کسب و کار بنگاههای اقتصادی و تسهیل در اخذ مجوزهای لازم از جمله شماره اقتصادی فراهم گردید.مریدی اضافه کرد: سازمان امور مالیاتی کشور در همین راستا، پیشنهاد اصلاح فصل دوم آئین نامه اجرایی تبصره (۳) ماده ۱۶۹ قانون مالیات های مستقیم مصوب۱۳۹۴/۴/۳۱ را به وزیر امور اقتصادی و دارایی مطرح نموده بود که با موافقت وی، فصل دوم آیین نامه اجرایی تبصره مذکور، اصلاح و به امضا رسید و با صدور بخشنامه ای از سوی سازمان امور مالیاتی کشور، گام ۴۵ در سامانه مالیاتی، در خصوص فرایند راستی آزمایی حذف شده است .وی خاطرنشان ساخت: در حال حاضر و با اجرای بخشنامه سازمان که در همین راستا صادر گردید، اشخاص حقیقی به محض اخذ مجوز یا پروانه کسب و کار از اصناف و اتحادیه ها و همچنین اشخاص حقوقی و بنگاه های اقتصادی به محض ثبت در اداره ثبت شرکت ها، در سامانه سازمان امور مالیاتی کشور نیز ثبت نام شده تلقی می شوند و اطلاعات هویتی آنها، به صورت برخط یا غیر برخط، به سازمان امور مالیاتی کشور منتقل شده و همچنین، شماره ملی اشخاص حقیقی و شناسه ملی اشخاص حقوقی به عنوان شماره اقتصادی جهت آغاز کسب و کار قلمداد می گردد.مریدی افزود: پیش از این، اجرای گام ۴۵ فرایند ثبت نام و تخصیص شماره اقتصادی به اشخاص حقیقی و حقوقی، بین یک ماه تا دو ماه زمان می برد که هم اکنون، با حذف این گام، فعالان اقتصادی از همان زمان ثبت شرکت یا کسب مجوز فعالیت، از نظر سازمان امور مالیاتی کشور، «مودی» تلقی شده و شماره اقتصادی آنها بدون نیاز به طی مراحل راستی آزمایی صادر خواهد شد و نیاز به هیچ استعلام دیگری نمی باشد.مریدی تاکید کرد: اجرای گام ۴۵ در سامانه تخصیص شماره اقتصادی به فعالان اقتصادی، بالاخص در نظام مالیات بر ارزش افزوده مشکلاتی را برای مودیان ایجاد کرده بود که با این مصوبه، ثبت نام در نظام مالیات بر ارزش افزوده کفایت داشته و جهت دریافت مالیات بر ارزش افزوده از مشتریان، نیازی به دریافت گواهینامه ثبت نام نظام مالیات بر ارزش افزوده نمی باشد.

بلاتکلیفی ۳۵۰۰ تن خرما در سردخانه های هرمزگان

گروه خبر // نایب رئیس انجمن خرما در هرمزگان از بلاتکلیفی ۳۵۰۰ تن خرما در سردخانه های استان هرمزگان خبر داد.

سجاد دهقانی با اشاره به مشکلات پیش روی در بخش فروش خرما در استان بیان داشت: خرما به عنوان یک محصول استراتژیک و صادراتی با ارزش افزوده قابل ملاحظه استان هرمزگان به حساب می‌آید که در سال‌های اخیر با توجه به تمرکز دولت در ارزاوری از طریق صادرات غیرنفتی به ویژه محصولات کشاورزی توجه ویژه ای نسبت به آن وجود دارد.وی عنوان کرد: این محصول صادراتی زمینه اشتغال بسیار زیادی را هم به صورت مستقیم و هم غیر مستقیم در روستاها و شهرهای استان ایجاد کرده است که خود باعث اشتیاق در ساکنین روستاها و جوانان در عدم مهاجرت به شهرهای بزرگ شده است.دهقانی با بیان اینکه در حال حاضر ۳۵۰۰ تن خرما در سردخانه‌های استان بلاتکلیف مانده است، اظهار داشت: مشکلاتی نظیر عدم دسترسی به بانک اطلاعاتی دقیق در خصوص میزان خرمای ذخیره شده، خرید خرما از سایر استان‌های دیگر، بسته شدن مرزها با توجه به شیوع ویروس کرونا، عدم وجود استاندارد و شیوه نامه‌ای خاص در فرآیند نرخ گذاری خرما، وجود برخی شرایط سخت گیرانه در صدور مجوز عرضه در بازار و فروشگاه‌های زنجیره‌ای در دوران شیوع ویروس کرونا و.... باعث ماندن خرما در سردخانه‌های استان شده است.به گزارش مهر ؛ وی تاکید کرد: الزام دستگاه‌های دولتی در خرید خرما و تشویق کارمندان به سمت مصرف خرما و همچنین ساده سازی فرآیند واردات در مقابل صادرات خرما و ایجاد کنسرسیوم خرما در استان وضعیت کنونی این محصول را سامان می‌دهد که امید است بتوانیم با همکاری و مساعدت مسؤولان وضعیت فروش محصول خرما را در استان ساماندهی کنیم.

صرافی محمودی
خرید و فروش ارز و انجام حواله سریع
بندرعباس، مجتمع تجاری زیتون، طبقه اول
پلاک ۱۲۰- تلفن فاکس ۳۲۲۲۶۱۵۲
تلفن: ۳۲۲۳۵۵۴۰-۰۹۱۷۱۶۱۰۷۷۴

«فروشگاه رخ نما»
نمایندگی محصولات آرایشی و بهداشتی
LUMENE
FINLAND
کرم های ضد چروک، ضد چروک و جوان کننده پوست
بندرعباس، مجتمع تجاری زیتون، طبقه اول واحد ۱۱۱
تلفن: ۳۲۲۲۶۷۷۴-۳۲۲۲۶۹۸۴-۰۹۱۷۱۶۱۰۷۷۴

سرمقاله

همسایگان دیوار به دیوار شهرداری

■ در دوطرف و چسبیده به شهرداری منطقه ۳بندرعباس ودر ضلع شرقی شهرداری، محله تپه ا... اکبر و در ضلع غربی وشمالی شهرداری هم محله دوهزار یا همان کوی ملت قرار دارد که حال و روزشان اصلا خوب نیست.برای ورود با خودرو به محله تپه ا... اکبر، دو ورودی از بلوار جمهوری اسلامی وجود دارد که پرشیب است و ورودی کنار کانون پرورش فکری کودکان ونوجوانان هم دارای گودال هایی عمیق است که درصورت سقوط خودرو در آن، خسارت می بینند. ساکنان از وضعیت محله هیچگونه رضایتی ندارد و کمترین توجهی به این منطقه نشده است. گرچه برخی از مسئولان در این سال ها از محله بازدید داشته اند، اما اقدامات صورت گرفته برای رفع مشکلات در این محلات قابل قبول نیست و بیشترین خدمات را ساکنان عنوان می کنند که در ماه ها و حتی روزهای منتهی به انتخابات دریافت می کنند که شائبه تبلیغاتی و انتخاباتی دارد ودر سایر ایام میزان خدمات چندان مناسب نبوده است. البته اهالی این محلات در صحنه های مختلف حضور چشمگیری دارند و نمره قبولی را دریافت می کنند، اما نمره قبولی را به مسئولان نمی دهند.انتظار بحق این است که شهرداری حداقل بایستی در این سال ها رسم همسایه داری را بجا آورد و به محلاتی که دیوار به دیوارش هستند، رسیدگی بیشتری را داشته واز حال و روزشان غافل نمی شد. اما متاسفانه اینگونه نبوده است وبه همین دلیل مشکلات فراوانی در این مناطق وجود دارد و با این روندبایستی ساکنانش دهها سال منتظر بمانند تا بالاخره روزی شاهد باشند مشکلات محله شان بطور کامل رفع شده اند. متاسفانه همچنان در این محلات فاضلاب در کوچه ها روان است و کودکان در کنار فاضلاب بازی می کنند وسلامتی شان به خطر می افتند. زمین ورزشی تپه ا... اکبر که یک دهه قبل ساخته شده، اما چمن مصنوعی اش از بین رفته و چندان برای ورزش مناسب نیست وتاکنون چندین نفر آسیب دیده اند ودست وپای شان شکسته شده است. فرهنگسرای محله نیز هنوز تکمیل نشده است. داخل محله از پارک خبری نیست و مشکلات ریز ودرشت در محله پایان ندارد. پیگیری های اهالی برای رفع مشکلات هم چندان اثر گذار نبوده است. میدانی را در ورودی تپه ا... اکبر ساخته اند که داخلش پر از خاک بوده ودر سرازیری قرار دارد وبارها خودروها و موتورسیکلت ها به خاطرش تصادف کرده و یا واژگون شده اند. از سال گذشته اجرای شبکه جمع آوری فاضلاب در بخشی از محله اجراشده است، اما نوارحفاری هنوز ترمیم نشده است.موضوع دیگر اینکه نیاز است برای رفع مشکلات چنین مناطقی اقدامی جهادی و انقلابی صورت گیرد و با توجه به اینکه شهردار فعلی منطقه ۳ که تا پیش از این در حوزه شهرداری منطقه۲ بندرعباس اقدامات مناسبی را داشت وبا تجربه ارزنده به شهرداری منطقه ۳ آمده است و بازدیدی که چند روز قبل از محله تپه ا... کبر داشتند و قولی که برای رفع مشکلات این محله دادند؛ انتظار می رود بزودی بخشی از مشکلات محله توسط شهرداری برطرف شود و از طرفی نیاز است که سایر سازمان ها و ادارات نیز برای رفع مشکلات این محلات وارد گود شوند.

■ علی زارعی

استاندار هرمزگان خبر داد

تکمیل کتابخانه عمومی مرکزی بندرعباس با کمک پارک علم و فناوری

گروه خبر // استاندار هرمزگان از تکمیل کتابخانه عمومی مرکزی بندرعباس با کمک پارک علم و فناوری استان خبر داد و گفت: طی دو سال اخیر میزان زیربنای کتابخانه‌های عمومی در استان از ۳۱ هزار متر مربع به بیش از ۳۸ هزار متر مربع ارتقا یافته است.

به گزارش خبرنگار دریا ، فریدون همتی در جلسه انجمن کتابخانه‌های عمومی استان هرمزگان با بیان اینکه در حال حاضر ۸۱ واحد کتابخانه عمومی در هرمزگان وجود دارد، عنوان کرد: از سال ۹۶ تا ۹۸ اقدامات خوبی برای افزایش فضای کتابخانه‌های عمومی در هرمزگان صورت گرفته و میزان زیربنای کتابخانه‌های عمومی در استان از ۳۱ هزار متر مربع به بیش از ۳۸ هزار متر مربع ارتقا یافته است.وی ادامه داد: بیش از ۶۰ هزار نفر در هرمزگان عضو کتابخانه‌های عمومی هستند و بیش از ۷۵۶ هزار جلد کتاب و همچنین بیش از پنج هزار صندلی در کتابخانه‌های عمومی استان هرمزگان جهت مطالعه وجود دارد.استاندار هرمزگان با اشاره به لزوم پیگیری تکمیل کتابخانه‌های نیمه تمام در استان، افزود: مجتمع کتابخانه‌ای شهرستان ابوموسی در سال جاری تکمیل می‌شود و پیگیری تکمیل تعدادی دیگر از طرح‌های نیمه‌تمام در حوزه کتابخانه‌های عمومی نیز صورت می‌گیرد.همتی تصریح کرد: در مسابقه کتابخوانی رضوی بیش از ۱۴ هزار نفر در استان هرمزگان مشارکت داشتند که نشان دهنده علاقه مندی بسیار خوب نسبت به مطالعه در این استان است.وی با اشاره به انتخاب روستاهای دوستدار کتاب در کشور، اظهار داشت: از مجموع ۱۴۱۹ روستای معرفی شده در کشور، در مرحله نهایی انتخاب روستاهای دوستدار کتاب، روستای ایسین در شهرستان بندرعباس نیز به عنوان یکی از ۱۰ روستای برتر دوستدار کتاب در کشور انتخاب شد که این امر یک موفقیت فرهنگی برای استان هرمزگان محسوب می‌شود.استاندار هرمزگان تاکید کرد: با توجه به ظرفیت و علاقه‌مندی خوبی که وجود دارد باید بیشتر ترویج و نهادینه سازی فرهنگ مطالعه و کتابخوانی در هرمزگان را مورد توجه قرار دهیم و در این راستا توسعه کتابخانه‌های عمومی در راستای افزایش میزان مطالعه در دستور کار قرار دارد.همتی با اشاره به پروژه کتابخانه عمومی مرکزی بندرعباس، خاطر نشان کرد: با توجه به طولانی شدن روند تکمیل این کتابخانه، تصمیم گرفتیم این پروژه در اختیار پارک علم و فناوری استان قرار گیرد تا از محل منابع موجود در این حوزه، این پروژه تکمیل و هم به عنوان کتابخانه عمومی و هم به عنوان کارخانه نوآوری مورد استفاده قرار گیرد.

فرماندار بندرعباس:

تمام تلاش خود را برای رفع مشکلات مردم بکار گیرید

گروه خبر // فرماندار بندرعباس گفت: مسائل و مشکلات محلات را با جدیت دنبال خواهیم کرد

به گزارش خبرنگار دریا ، دومین جلسه بررسی مسائل و مشکلات محلات شهر بندرعباس به ریاست عزیزاله کناری فرماندار در محل سالن کنفرانس فرمانداری تشکیل شد.فرماندار بندرعباس در این جلسه ضمن تبریک ماه مبارک رمضان و قبولی طاعات و عبادات اظهار داشت: دفتر تسهیلگری و معتمدین محله آیت‌الله غفاری با جذب ۱۵ نفر طی هفته گذشته همکاری خوبی برای تشویق مردم به اخذ پروانه ساختمانی داشته است و اهالی محله را برای دریافت پروانه ساختمانی راهنمایی کرده که مقرر شد شهرداری در طول هفته یک روز نماینده خود را در دفتر تسهیلگری محله مستقر تا فرایند اخذ پروانه ساختمانی سریعتر انجام شود. وی در ادامه گفت: شهرداری با کمک معتمدین محله آیت الله غفاری کوچه ها و معابری را که هم اکنون استفاده ای ندارد را شناسایی و نسبت به مسدود کردن آن اقدام تا محلی برای تجمع افراد خلاف کار نشود. این مقام مسئول بیان داشت: اداره ثبت اسناد شهرستان یک روز در طول هفته را مشخص تا شهرداری برای سند های اهالی محله به آنجا مراجعه و مراحل دریافت سند سهل و آسان گردد.نماینده عالی دولت در شهرستان عنوان کرد: شهرداری طرحی را برای محله سنگ کن شرقی و غربی مطالعه کند و ارائه دهد و نماینده خود را یک روز در هفته در محله مستقر کند تا اهالی محله سنگ کن شرقی و غربی نسبت به اخذ پروانه ساختمانی اقدام کنند و معتمدین محله نیز با مردم در خصوص بازسازی منازلشان صحبت کنند.کناری گفت: اداره راهداری شهرستان ضمن بررسی لازم، طی هفته جاری نسبت به اصلاح راه شهرک دریا با رفع خرابی ها و پاکسازی درختان در مسیر اقدام کند.فرماندار بندرعباس در پایان تصریح کرد: اداره ثبت در خصوص مشکل سندهای شهرک دریا بررسی و پیگیری های لازم را انجام دهد و شهرداری نیز برای ساختمان هایی که قبلا از شهرداری پروانه اخذ کرده اند پایان کار صادر کند.

با یک چهارم ظرفیت و اعمال موارد بهداشتی؛

بازار ماهی‌فروشان بندرعباس بازگشایی شد

گروه خبر // رئیس سازمان ساماندهی مشاغل شهری و فرآورده‌های کشاورزی شهرداری بندرعباس از بازگشایی مجدد بازار ماهی‌فروشان با سخت‌گیری بیشتر در مسائل بهداشتی خبر داد.

به گزارش خبرنگار دریا ، علی عامری سیاهویی با اعلام این خبر، گفت: با تدابیر بهداشتی صورت گرفته و حسب دستور فرماندار بندرعباس، این بازار بازگشایی و فعالیت خود را آغاز کرده است.وی افزود: با انجام عملیات ضدعفونی و دیگر اقدامات بهداشتی لازم، بازار ماهی فروشان بندرعباس طبق نظارت مسئولان بهداشت و دانشگاه علوم پزشکی استان شرایط استاندارد بهداشتی را پیدا کرده و شهروندان می توانند از این پس بدون نگرانی، از این بازار خرید کنند.

عامری سیاهویی با تاکید بر اینکه رعایت نکات بهداشتی یاد شده برای همه شهروندان و خصوصا در مکان‌های سرپوشیده ضروری است، تصریح کرد: این بازار با ظرفیت یک چهارم آغار بکار خواهد کرد و فروشندگان مبتلا به کرونا که تست آن‌ها اکنون منفی اعلام شده و گواهی صلاحیت پزشکی دریافت کرده‌اند، با رعایت دستورالعمل‌های بهداشتی می‌توانند در این بازار فعالیت کنند.ریس سازمان مشاغل شهری شهرداری بندرعباس گفت: از این پس، استفاده از ماسک و دستکش برای کلیه پرسنل و خصوصا فروشندگان آبزی الزامی است.وی از مردم خواست هنگام حضور در این بازار از ماسک و دستکش استفاده کرده و فاصله فیزیکی را رعایت کنند.

سرپرست اداره کل شیلات هرمزگان:

آبزی پروران نسبت به بیمه نمودن مزارع خود اقدام کنند

سرپرست اداره کل شیلات هرمزگان در نشستی با حضور مراکز تکثیر و پرورش میگوی استان، مسئولان بیمه و دامپزشکی از مالکان و مدیران مزارع پروش میگو خواست تا حتماً نسبت به بیمه نمودن مزارع خود اقدام کنند.

به گزارش روابط عمومی شیلات هرمزگان ، دکتر عبدالرسول دریایی در این نشست با اشاره دست آورده های خوب استان هرمزگان در عرصه تکثیر و پروش میگو طی سال های اخیر در کشور گفت: بدون شک کرونا و شرایط به وجود آمده از اپیدمی این ویروس در جهان بر صنعت میگو نیز تاثیر گذار خواهد بود که در این راستا اقدامات حمایتی در حال انجام و پیگیری است. وی با اشاره به اهمیت بیمه برای صنایع تولیدی به ویژه مزارع پرورش میگو از آبزی پروران خواست تا نسبت به ارتقای سطح بیمه ای و بیمه نمودن مزارع خود اقدام کنند.دریایی همچنین با تاکید بر رعایت الزامات بهداشتی در مزارع پرورش میگو و مراکز تکثیر گفت: با توجه به اهمیت رعایت بهداشت در این صنعت ، سهل انگاری در مسائل بهداشتی و مدیریتی مزراع میگو و عدم رعایت این مهم ، خسارات جبران ناپذیری به دنبال خواهد داشت. وی با توجه به رشد صنعت پرورش میگو در هرمزگان و نیاز استان به لارو از مراکز تکثیر خواست نسبت به تامین لارو مورد نیاز استان اهتمام ویژه داشته باشند و لارو با کیفیت را با اولویت نیاز استان در اختیار مزرعه داران قرار دهند. سرپرست اداره کل شیلات هرمزگان تصریح کرد مراکز پرورش میگو نسبت به تهیه لارو مورد نیاز خود در اسرع وقت اقدام کنند و منتظر لحظه های آخر نباشند تا با کمبود لارو مواجه نشوند.

■ خبر ■

رئیس کمیسیون فرهنگی اجتماعی شورای اسلامی شهر بندرعباس:

شهرداران نواحی، عمود خیمه ی شهرداری محسوب می شوند

■ گروه خبر// رئیس کمیسیون فرهنگی اجتماعی شورای اسلامی شهر بندرعباس گفت:کار و مسئولیت شهرداران نواحی و معاونین خدمات شهری، بعنوان عمود خیمه ی شهرداری است که در گام دوم انقلاب بایستی به حرکت جدید خودش شتاب بیشتری ببخشد. به گزارش خبرنگار دریا، حجت الاسلام والمسلمین احمد عامری در جلسه کمیسیون خدمات شهری شورای شهر بندرعباس بیان داشت: شهرداران نواحی و معاونین خدمات شهری، می بایست تقویت شورای اجتماعی محلات را در دستور کار خود قرار دهند. وی گفت: شورای اجتماعی محلات بعنوان پشتیبان و سیاستگذاران فعال، بهتر و مناسب تر می توانند مشکلات محلات و راه حل آن مشکلات بدون هزینه به سمع و نظر مسئولان مربوطه برسانند و امیدوارم شورای اجتماعی متحرک و پویا و فعال تر دیده شود.رئیس کمیسیون فرهنگی اجتماعی شورای اسلامی شهر بندرعباس در بخش دیگری از سخنان خود تصریح کرد: اماکن فرهنگی مانند فرهنگ سراها، مساجد و موسسات و خانه های قرآنی بایستی حمایت شوند، چون شهداء از این اماکن رشد نمودند، لذا این اماکن جهت تامین نیازها و هزینه های جاری خود جهت کار فرهنگی و اجتماعی بایستی دارای مستغلات باشند که بتوانند روی پای خود بایستند و هزینه مربیان و معلمان و امکانات مورد نیاز خود را تامین نماید.

استقبال مردم هرمزگان از بهارانه کتاب ۹۹

■ گروه خبر// مدیر کل فرهنگ و ارشاد اسلامی هرمزگان از استقبال مردم از طرح بهارانه کتاب ۹۹ خبر داد .به گزارش خبرنگار دریا، رضا کمالی زرکانی در این خصوص گفت : طرح بهارانه کتاب ۹۹ همزمان با سراسر کشور از ۲۰ اردیبهشت آغاز شد و چهار کتابفروشی شامل (پاتوق کتاب هرمزگان، فروش کتاب و محصولات فرهنگی بوکتاب ، کتاب سرو بندرعباس ، کتابسرای سروش بندرعباس) در این طرح قرار گرفتند و بر اساس ارزیابی های صورت گرفته استقبال مردم استان از این طرح بسیار خوب و قابل توجه بوده است.وی عنوان کرد : این طرح تا پایان اردیبهشت ماه ادامه دارد و علاقه مندان می توانند کتاب های مورد نیاز خود را با تخفیف ۲۰ درصد از فروشگاه های معرفی شده تهیه نمایند.مدیر کل فرهنگ و ارشاد اسلامی استان هرمزگان یادآور شد: طرح بهارانه کتاب ۹۹ جزء طرح های ستاد مبارزه با بیماری کرونا و برای تشویق مردم به مطالعه می باشد و عرضه کتاب در کتابفروشی های عضو طرح در راستای پروتکل های بهداشتی و با حفظ فاصله گذاری اجتماعی صورت می گیرد.

اعلام جزئیات برگزاری نماز عید فطر در هرمزگان

■ گره خبر // مدیرکل تبلیغات اسلامی هرمزگان گفت: نماز عید فطر با رعایت دستورالعمل‌های بهداشتی در سراسر استان برگزار می‌شود. به گزارش خبرنگارد ریا ، حجت الاسلام انصاری راد، مدیرکل تبلیغات اسلامی هرمزگان گفت: نماز عید سعید فطر امسال در مسجد جامع بندرعباس برگزار نمی‌شود.او افزود: نماز عید فطر در شهرستان‌های بندرعباس، میناب، رودان، حاجی آباد و قشم بصورت متمرکز برگزار نمی‌شود و تنها در مساجد محلات برگزار خواهد شد.مدیرکل تبلیغات اسلامی هرمزگان گفت: در سایر شهرستان‌های استان نماز عید فطر بصورت متمرکز و با رعایت دستورالعمل‌های بهداشتی برگزار می‌شود.

پشت پرده سیاست

توصیه به دزدان کارائیب برای مشاوره با جانسون!

حرکت چند کشتی بنزین ایرانی به مقصد ونزوئلا و تهدید آمریکا واکنش های جالب کاربران توئیتر را برانگیخت.براساس گزارش رسانه های بین المللی، ایران در حال ارسال محموله‌های بنزین به ونزوئلا برای کمک به تامین سوخت این کشور است. در ازای این محموله، ایران از ونزوئلا طلا دریافت کرده است. طبق گزارش رسانه‌های خارجی، آمریکا برای ممانعت از ارسال سوخت ایران به ونزوئلا، چند ناو جنگی به منطقه کارائیب فرستاده است. براساس گزارش خبرگزاری رویترز، نفتکش حامل بنزین با پرچم ایران از بندرعباس عازم ونزوئلا شده است. ایران و ونزوئلا هر دو تحت تحریم آمریکا هستند و به نوشته بلومبرگ، این همکاری باعث دسترسی ایران به منابع مالی تازه می‌شود و به ونزوئلا امکان این را می‌دهد که عرضه محصولات پتروشیمی آن به طور کامل قطع نشود.موضوع حرکت تانکرهای ایران به سمت ونزوئلا و تلاش ارتش آمریکا برای ممانعت از رسیدن این محموله به مقصد خود، در فضای مجازی هم بازتاب زیادی داشت. اکثر کاربران از جنبه حماسی و اقتدار ایران در منطقه این سوژه را روایت کردند. برخی از واکنش‌ها را بخوانید:* نفتکش ایرانی در دوران تحریم با پرچم جمهوری اسلامی در حال عبور از اقیانوس اطلس است. محموله بنزین و مقصد ونزوئلاست. ناوگان دریایی ایالات متحده در اقیانوس اطلس حضور دارد، اما جرئت تعرض به نفتکش ایرانی را ندارد. آن هایی که دنبال دیدن نتیجه شخم زدن عین‌الاسد بودند حالا وقت دیدن است.* پنج نفتکش از پوست کرگدن با پشتوانه دریایی ۲۵۰۰ساله به سمت ونزوئلا، پنج ناو آمریکایی با ذات کفتار، خود را به آب دادند! خدا شاهده اگر برای این پنج کشتی اتفاقی بیفتد، پاسخی تاریخی سخت و دردناک به گدایان معتبرشده پسا جنگ جهانی دوم خواهیم داد! نیروی دریایی ایران آماده ست بچرخ تا بچرخیم!* آخرین بار که یک کشور مزاحم کشتی‌های ایرانی شد، کشتی اش چند ماه در ایران خاک می خورد و شب و روز به ایران التماس می کرد. آمریکا در مورد ارتباط کشتیرانی ایران و ونزوئلا اگر می خواهد غلطی بکند بهتر است سرگذشت نفتکش انگلیسی را که توسط سپاه توقیف شد با این تصویر ماندگار به یاد بیاورد.* ناوگان آمریکا و متحدانش در خلیج فارس، گروگان هر نوع تجاوز به کشتیرانی قانونی بین المللی ایران است. ترامپ خوب است قبل از هر تصمیمی جزئیات تجربه نفتکش انگلیسی را از دوستش بوریس جانسون بپرسد.* در حالی که از زیر پتو برای تحریم هوایی امضاگذایی می‌کردید، پنج نفتکش با پرچم ایران دور سعودی چرخیده، از ۲۰۰کیلومتری اسرائیل رد شده و از تنگه تحت کنترل بریتانیا گذر کرده اند تا به حیاط خلوت آمریکا و ونزوئلا برسند.* آن ها که شب و روز ظریف و زنگنه را تکفیر می‌کنند، یادشان نرود وزارت نفت بر اساس همین برجام نیمه جان و به لطف همین قطعنامه ۲۲۳۱ در روز روشن، پنج نفتکش با پرچم ایران راهی ونزوئلا می‌کند. اگر قطعنامه ۲۲۳۱ نبود، همین الان با آن هفت قطعنامه قبلی، نفتکش‌های ایران را «قانونی» بلعیده بودند!* خیلی دوست دارم بدونم پیشنهاد فرستادن نفتکش ها به سمت ونزوئلا،پیشنهاد کی بوده! قطعا کار دولت برجام و امضا ی کری تضمین است نبوده این عمل قبل از این که دشمن شکن باشه،به شدت نفاق شکنه! خط نفاق داخلی،و اونایی که ملتزم به عدم برخورد با قاتلان حاج قاسم است و رو می کنه یعنی پیشنهاد کی بوده؟* دعا کنیم نفتکش ایرانی فورچون که حامل بنزین ایرانیه، صحیح و سالم برسه ونزوئلا. همین قدر بگم اگر این جور بشه زدیم تو گوش آمریکا؛ بد هم زدیم.

شفاعت فراموش نشود «آقای اصغر»!

پیکر مطهر شهید مدافع حرم «اصغر پاشاپور» معروف به «آقای اصغر» از یاران سردار شهید حاج قاسم سلیمانی پس از تشییع بر دستان مردم شهرری در گلزار شهدای بهشت زهرا(س) آرام گرفت. پیکر بی سر «آقای اصغر» که در حلب سوریه، دقیقا ۳۰ روز پس از شهادت حاج قاسم، شهید شده بود، حالا در خاک ایران آرام گرفته است و روحش رفته آن بالا پیش حاج قاسم =، همانی که در آن ویدئوی معروف به او می گفت:« آقای اصغر من را از دو سه گلوله می ترسانی؟» و ما زمینی ها بعد از دیدن آن ویدئو با خود گفتیم که این آقای اصغر چه آدم ترسو و چه جان عزیز است! آری جان عزیز هم بودی. چرا که خدا جان های عزیز را برای خود برمی دارد و مثل ما زمینی ها را به حال خود رها کرده و در اول صف دنیا قرار می دهد و ما هم خوشحال که در السابقون السابقون این دنیا بر دیگران پیشی گرفته ایم! ولی خدایی این راهم بپذیر که شما شهدا این ته صف شهادت را کنترات برای خودتان برداشته اید و ما را در منجلاب دنیا رها کرده اید. خوب حالا که رفته ای آن بالا و پیش حاج قاسم و در قهقهه مستانه ات عند ربهم یرزقون شدی؛ یک عشق ا... هم به ما زمینی ها برسان و دست ما را هم بگیر، تک خوری که همه اش در مادیات نیست، در رزق شهادت هم هست. حالا که رفتی آن بالا شفاعت فراموش نشود!

امیرعبداللهیان:شایعه توافق ایران و روسیه برای استعفای اسد دروغ بزرگ است

دستیار ویژه رئیس مجلس در امور بین الملل گفت: شایعه توافق ایران و روسیه برای استعفای بشار اسد، دروغ بزرگ و بازی رسانه های آمریکایی-صهیونیستی است.به گزارش ایسنا ،حسین امیرعبداللهیان در حساب کاربری خود در توئیتر با قرار دادن عکس شهید سپهبد قاسم سلیمانی در کنار بشار اسد رئیس جمهور سوریه،با تاکید بر این موضوع نوشت: دکتر بشار اسد رئیس جمهور قانونی سوریه و رهبر بزرگ مبارزه با تروریسم تکفیری در جهان عرب است.وی افزود: تهران از حاکمیت، وحدت ملی و تمامیت ارضی سوریه قویاً حمایت می‌کند.همزمان سفیر روسیه در گفت وگو با مهر با رد ادعای توافق روسیه، ایران و ترکیه بر سر برکناری اسد گفت: روسیه حمایت خود را از روند سیاسی در سوریه ادامه خواهد داد و از دولت مشروع سوریه پشتیبانی خواهد کرد .لوان جاگاریان تصریح کرد: آینده این کشور متعلق به مردم سوریه است و فقط مردم سوریه تصمیم گیرنده مسائل کشور خود هستند.

استقبال ایران از امضای توافق بین اشرف غنی و عبدالله عبدالله

سخنگوی وزارت خارجه آمادگی جمهوری اسلامی ایران را برای کمک به روند گفت‌وگوهای سیاسی بین الافغانی و ادامه روند همسویی گروه‌های افغانستان به شمول طالبان اعلام کرد. به گزارش ایسنا، سید عباس موسوی، سخنگوی وزارت امور خارجه کشورمان با استقبال و ابراز خرسندی از امضای توافق بین آقایان دکتر اشرف غنی رئیس جمهور افغانستان و دکتر عبدالله عبدالله رئیس شورای عالی مصالحه ملی ، آمادگی جمهوری اسلامی ایران را برای کمک به روند گفتگوهای سیاسی بین الافغانی و ادامه روند همسویی گروههای افغانستان به شمول طالبان اعلام کرد.

تازه‌های مطبوعات

اعتماد- به گفته یک منبع آگاه در نشست هیئت های مرزبانی ایران و افغانستان که جلسه در فضایی آرام و دوستانه میان دو هیئت برگزار شد، طرف افغانستانی نتوانسته شواهد خود را اثبات کند، به‌گونه‌ای که حرف شاهدانی که تاکید داشتند همسفر جان‌باختگان در این حادثه بودند با هم تناقض‌های فاحشی داشته است. شاهدان هیچ‌سندی مبنی برآن که در تاریخ ادعایی از مرز عبور کردند دراختیار نداشتند. هیئت افغان برگه پزشکی قانونی درباره جزئیات حادثه رخ داده برای غرق‌شدگان دراختیار نداشت یا به تیم ایرانی ارائه نکرد.

جام جم- روزنامه جام جم با تیتر «سلمان در ایران ماند» از ادامه تصویربرداری سریال «سلمان فارسی» در ایران خبر داد. حسین طاهری تهیه‌کننده سریال گفت: «قرار بود بهار امسال برای ادامه تصویربرداری این سریال، راهی کشورهای دیگر از جمله ترکیه و ارمنستان شویم؛ اما به علت شیوع ویروس کرونا این سفر به زمان دیگری موکول شد».

کیهان- روزنامه کیهان با تیتر جنجالی « وعده های دولت راستگویان؛ ملت ایران! یادتان هست؟» در کنایه به تکیه کلام اسحاق جهانگیری در انتخابات ۱۳۹۶ به استقبال سومین سالگرد شروع دولت دوازدهم رفت.

وطن امروز- وطن امروز با تیتر «بارانداز طلایی» تجارت جدید ایران و ونزوئلا را بررسی کرده است و این که این تجارت جدید چگونه می‌تواند به الگویی برای توانمند شدن اقتصاد ایران در دوران تحریم تبدیل شود.

نامه هشدار آمیز ظریف به دبیر کل سازمان ملل متحد

در پی انتشار برخی گزارش‌ها مبنی بر تهدید مقامات دولت آمریکا به ایجاد مزاحمت برای تانکرهای حامل سوخت ایران به مقصد ونزوئلا، وزیر امورخارجه کشورمان با ارسال نامه‌ای به دبیرکل سازمان ملل متحد راجع به تحرکات آمریکا در اعزام نیروی دریایی به منطقه کارائیب با نیت مداخله و ایجاد اختلال و مزاحمت در امر انتقال سوخت ایران به ونزوئلا هشدار داد. به گزارش ایرنا، محمدجواد ظریف در نامه خود به آنتونیو گوترش تهدیدات غیرقانونی، خطرناک و تحریک آمیز آمریکا را نوعی دزدی دریایی و خطری بزرگ برای صلح و امنیت بین‌المللی دانسته و تاکید کرده است که آمریکا باید از زورگویی در عرصه جهانی دست بردارد و به حاکمیت قوانین بین‌المللی به ویژه آزادی کشتیرانی در دریاهای آزاد احترام بگذارد. متعاقب ارسال این نامه، سید عباس عراقچی معاون سیاسی وزارت امورخارجه نیز با احضار سفیر سوئیس به عنوان حافظ منافع دولت آمریکا، از وی خواست مراتب هشدار جدی جمهوری اسلامی ایران راجع به هر گونه تهدید احتمالی از سوی آمریکا علیه نفتکش‌های ایرانی را به مقامات آن کشور منتقل کند. معاون سیاسی وزیر امورخارجه هشدار داد هر گونه تهدید علیه نفتکش‌های ایرانی با واکنش فوری و قاطع ایران مواجه خواهد شد و دولت آمریکا مسئول عواقب آن خواهد بود.

انعکاس

جهان نیوز مدعی شد : تقی آزاد ارمکی، جامعه شناس مورد علاقه اصلاح طلبان که گفت وگوهای آمیخته با مضامین سیاسی او به کرات در رسانه های اصلاح طلب دیده می شود، این بار به بررسی تبعات بیماری کووید ۱۹ پرداخته و اظهارات جالبی را مطرح کرده است. او که در عین حال از نبود اقدامات جهادی و خلأ فداکاری اصلاح طلبان در شرایط کرونایی کشور انتقاد کرده، در بخشی دیگر از صحبت هایش احتمال داده است که یکی از کاندیداهای انتخابات ریاست جمهوری سال بعد پزشکانی مانند نمکی، پزشکیان یا حتی قاضی زاده هاشمی باشند.وی در بخش دیگری از صحبت هایش مردم ایران را دوستدار آمریکا معرفی کرده است.

انصاف نیوز مدعی شد : در ایام شهادت حضرت علی (ع) شبکه سه سیما نماهنگی با حضور و صدای عبدالرضا هلالی پخش کرد. هلالی که در دو سال اخیر به دلیل پرونده‌ای قضایی ممنوع‌الفعالیت و ممنوع‌التصویر شده بود، چند ماهی است که فعالیت هیئت خود را در محله هرندی تهران از سر گرفته است.

خبرآنلاین نوشت: علی مطهری در نامه‌ای به درخواست روزنامه کیهان مبنی بر بیان علل رد صلاحیت اش، دلایل شورای نگهبان را برای رد صلاحیت خود اعلام کرد و نوشت : آن چه که به بنده به عنوان دلیل رد صلاحیت گفتند سه چیز بود. یکی این که چرا گفته‌اید «نهم دی اگر موجب تفرقه شود دیگر یوم ا... نیست بلکه یوم الشیطان است.» گفتم درست است، الان هم همین را می‌گویم. دیگر این که گفتند «چرا گفته‌اید ما با آقای ابراهیم یزدی رفتار خوبی نداشتیم؟» گفتم هنوز هم همین را می‌گویم، نیازی نبود آن پیرمرد را بازجویی و زندانی کنیم. سوم این که گفتند چرا درباره رفع حصر خانگی محصوران صحبت کرده‌اید؟ شما باید بگویید نظر من بر رفع حصر بوده ولی وقتی نظر رهبری را شنیدم نظرم عوض شد. گفتم اولاً من دروغ نمی‌گویم. ثانیاً خود مقام معظم رهبری گفته‌اند ممکن است کسی نظری مخالف نظر من داشته باشد، باید آزاد باشد حرفش را بزند.

صرفه جویی یک میلیون برگه کاغذ به لطف کرونا!

یک عضو اقتصادی در هیئت دولت با ارسال گزارشی برای تعدادی از مدیران ارشد اجرایی، اعلام کرده با توجه به برنامه ریزی های صورت گرفته برای حذف مراجعات حضوری به دستگاه های دولتی پس از شیوع ویروس کرونا، در یکی از گام های مهم نسبت به برخط (آنلاین) شدن یکی از خدمات اصلی آن دستگاه آن هم به صورت رایگان اقدام شده که طبق برآوردهای کارشناسی، منجر به حذف ۱۵۰ هزار مراجعه حضوری به ادارات و یک میلیون برگه کاغذ در طول یک سال خواهد شد.

پای استارت آپ ها به بازاریابی پروژه های دولت باز شد

طبق دستورالعمل جدیدی که در هفته های گذشته برای واگذاری پروژه های دولتی به بخش خصوصی و کاهش تصدی گری ادارات، به مسئولان اجرایی ابلاغ شده قرار است با معرفی نماینده بخش خصوصی، وی موظف به ایجاد زمینه های لازم برای معرفی فرصت های سرمایه گذاری و بازاریابی این پروژه ها با استفاده از ظرفیت استارت آپ ها از طریق همکاری با اتاق بازرگانی، اتاق تعاون و سازمان برنامه و بودجه خواهد بود.

جنوب کشور

استاندار کرمان:

۴۲۰ ملک وقفی در اختیار آموزش و پرورش است

آرزو توکلی سرویس استان ها // استاندار کرمان با اشـــاره به غیبت تعداد زیادی از اعضای شورا گفت: وقتی مدیران دعوت می شوند، حضورشان ضروری اســـت و اگر آموزش و پرورش و آموزش فرزندان اســـتان برای ما مهم اســـت، باید برای تشکیل جلسات شورای آموزش و پرورش اولویت قائل شویم و در حل مســـائل آموزش و پرورش مشارکت داشته باشیم.

بـــه گزارش خبرنگار دریـــا ؛ « محمدجواد فدائی» در جلسه شـــورای آموزش و پرورش استان کرمان با اشاره به غیبت تعداد زیادی از اعضای شورا اظهار کرد: وقتی مدیران دعوت می شـــوند، حضورشان ضروری اســـت و اگر آموزش و پـــرورش و آموزش فرزندان اســـتان برای ما مهم است، باید برای تشکیل جلسات شـــورای آموزش و پرورش اولویت قائل شویم و در حل مشارکت داشته باشیم.

وی افزود: کسانی که دعوت می شوند، در صورتی که نمی توانند، بیایند، اعلام کننـــد، اگر بدانیم تعداد قابل توجهی غایب هســـتند، وقت جلسه را تغییر می دهیم زیرا ما جلســـات را بدون هدف تشکیل نمی دهیم و قرار است مســـائل بررســـی و برای حل آنها تصمیم گیری شـــود و به لحاظ اهمیت آموزش و پرورش و تربیت فرزندان استان، اولویت خاصی نسبت به دیگر جلسات دارد و درخواســـت داریم کسانی که دعوت می شوند، حتما حضور داشـــته باشند.فدائی با اشاره به مشـــکلات در زمینه تغییر کاربری املاک آموزش و پرورش بیان کرد: باید این کار انجام شود زیرا منابع این محل می تواند بخشی از مشکلات آموزش و پرورش را حل کند و با همکاری معاون عمرانی اســـتانداری پرونده هایی که با شهرداری ها مشکل دارند، پیگیری شود.استاندار کرمان با اشاره به اینکه ۴۲۰ ملک وقفی در اختیار آموزش و پرورش است، افزود: ۳۵ مورد از این املاک مربوط بـــه موقوفه ظهیرالدوله و محمودی اســـت که مقرر شـــد با محوریت امـــام جمعه تعیین تکلیف شـــود.وی افزود: در زمینه ساخت و بازسازی ســـرویس های بهداشتی و آبخوری های مدارس قرار شد از ردیف های اســـتانی و ملی استفاده و در اسرع وقت کار ساخت و بازسازی انجام شود.

فدائـــی در ادامه اظهار کـــرد: اردوگاه های آموزش و پرورش باید ســـاماندهی شـــود و امکان برگزاری دوره هـــای آموزش های مهارتـــی و تفریحی در این محل ها باشد و پیشنهاد شد طرح این مسئله در هیئت امنای بنیاد فرهنگی قدس ارائه و در صورت تصویب، از منابع بنیاد استفاده شود.وی در پایان گفت: مصوب شـــد ۶۰ هکتار از اراضی مجموعه رضوان در اختیار دانشگاه فرهنگیان قرار بگیرد تا با استفاده از منابع ملی، دانشگاه فرهنگیان ســـاخته و مجموعه های پراکنده، یکجا شود.

مدیرکل آموزش و پرورش کرمان اعلام کرد

حضور ۱۶ درصدی دانش آموزان در نخستین روز بازگشائی مدارس

آرزو توکلی سرویس اســـتان ها // مدیرکل آموزش و پرورش استان کرمان با اشـــاره به حضور ۱۶ درصدی دانش آموزان استان کرمان برای رفع اشکال در مدارس در روز ۲۷ ردیبهشت ماه بیان کرد: این نشان می دهد آموزش مجازی موثر بوده و دانش آموزان نتیجه بردند و برای رفع اشکالات به مدرسه مراجعه کرده اند.

به گـــزارش خبرنگار دریا ؛ « اســـکندری نســـب» در جلسه شـــورای آموزش و پرورش اســـتان کرمان اظهار کـــرد: با تعطیلی مدارس به دلیل ویـــروس کرونا، آموزش دانش‌آموزان از طریق مجازی و رسانه ملی در دستور کار قرار گرفت و به دلیل اینکه مدت زمان تعطیلی نامشـــخص بود و از طرفی آموزش صدا و سیما تعاملی و دوطرفه نبود، وزارتخانه شـــبکه مجازی انحصاری به نام شاد راه‌اندازی کرد.وی افزود: امروز در استان کرمان ۱۰۰ درصد مدیران مدارس در شـــبکه شاد حضور دارند و همچنین ۸۹ درصد معلمان و ۶۵ درصد دانش آموزان در شـــبکه شاد حضور پیدا کرده اند.اســـکندری نســـب با اشـــاره به حضور ۱۶ درصدی دانش آموزان اســـتان کرمان برای رفع اشکال در مدارس در روز ۲۷ ردیبهشـــت ماه بیان کرد: این نشان می دهد آموزش مجازی موثر بوده و دانش آموزان نتیجه بردند و برای رفع اشـــکالات به مدرسه مراجعه کرده اند.مدیرکل آموزش و پرورش استان کرمان تصریح کرد: آزمون دروس پایـــه داوزدهم و نهایی فقط به شـــکل حضوری انجام می شـــود که تمهیدات برای رعایت موارد بهداشتی اندیشیده شده و از ۱۷ خردادماه امتحانات نهایی برگزار می شود تا دانش آموزان برای کنکور آماده شوند.وی با بیان اینکه در هفته معلم ســـال جاری از ۸۰۰ نفر معلم نمونه اســـتانی و شهرســـتانی تجلیل شـــد، اظهار کرد: ۴۰۰ میلیارد تومان عدد پاداش پایان خدمت فرهنگیان استان است.اسکندری نســـب گفت: ۷۷۰۰ مدرســـه در اســـتان کرمان داریم که ۱۶۳۹ مدرســـه در سطح اســـتان مورد بازدید قرار گرفته است.

وی افزود: در راستای ارائه آموزش ها، حدود ۹۰۰ فیلم آموزشی تولید و در اختیار شهرستان ها و مناطق قرار داده و چهار مرحله درســـنامه در مناطق روستائی و حاشیه ای توزیع کرده ایم.اسکندری نســـب با اشاره به نارضایتی از پوشـــش اینترنت در برخی مناطق بیان کرد: اگر وضعیت اینترنت بهتر شود پوشش بیشتری در آموزش های مجازی خواهیم داشـــت ضمن اینکه بعضی از خانـــواده ها تلفن هوشمند ندارند.

صادرات مرغ زمینه همکاری تجاری جدید کرمان و افغانستان

آرزو توکلی سرویس استان ها // رییس اتاق بازرگانی، صنایع، معادن و کشاورزی استان کرمان گفت: صادرات گوشت مرغ از کرمان به برخی از ولایت‌های کشور افغانستان می‌تواند زمینه جدیـــد تجارت بین ۲ منطقه را فراهم کند.

به گزارش خبرنگار دریا ؛ سیدمهدی طبیب‌زاده در نشست بررسی توسعه صادرات گوشت مرغ به افغانســـتان با حضور جمعـــی از بازرگانان و مدیران ۲ کشـــور افزود: کرمان یکی از مهمترین استان های کشـــور در تولید محصولات مختلف حوزه دام و طیور محســـوب می شـــود و اتاق بازرگانی کرمان قصد دارد به عنوان تسهیل کننده و رابط فعالان اقتصادی با بازارهای مختلف، آنها را در زمینه تجارت گوشت مرغ با افغانستان همراهی کند.وی ادامه داد: تجارت یک فعالیت دوسویه و برد – برد به شـــمار مـــی رود و زمانی این رابطه تجاری برقرار خواهد ماند که هر دو طرف بتوانند سود ببرند.طبیب زاده عنوان کرد: کیفیت تولیدات صنعت دام و طیور استان کرمان مناسب و دارای استانداردهای لازم است اما برای برقراری رابطه تجاری باید میزان مورد نیاز گوشت مرغ برای هر یک از ولایت های مورد نظر افغانستان، وزن هر قطعه مرغ، نوع بســـته بندی، استانداردهای لازم و مســـائل گمرکی و حمل و نقل این محصولات به طور دقیق بررسی شود.رییس اتاق بازرگانی، صنایع، معادن و کشـــاورزی استان کرمان گفت: حمل و نقل گوشت مرغ با کامیون های یخچال‌دار ضوابط ویژه خود را دارد و باید همه شرایط از قبل فراهم شود تا کامیون ها برای عبور از مرز مشکل نداشته باشـــند.وی بیان داشـــت: کشتارگاه‌های ایران با دقت بســـیار به ذبح اسلامی می‌پردازند، همه مسائل بهداشتی و شـــرعی با نظارت های لازم رعایت می شـــود و در هر کشتارگاه ناظر شـــرعی وجود دارد. طبیب زاده، اظهار کرد: باید تولید محصول صادراتی مطابق با نیاز و خواسته و بر اساس اســـتانداردهای کشور هدف باشد و شرکت های تجاری فعال در این زمینه نیز معرفی شوند.رییس کمیسیون کشاورزی اتاق بازرگانی کرمان نیز در این نشســـت گفت: تولیدکنندگان صنعت دام و طیور اســـتان آمادگی خود را برای تامین نیاز گوشت مرغ در افغانستان، اعلام کرده‌اند که امیدواریم این ارتباط رســـمی و شفاف برقرار شود.سیدمحمدرضا ترابی موســـوی افزود: باید هماهنگی لازم بیـــن مجموعه‌های مختلف مانند گمرک، استاندارد، جهادکشاورزی و صنعت، معدن و تجارت اســـتان ایجاد تا همه موارد مدنظر در بازار مقصد فراهم شـــود تا بتوانیم این تجارت را آغاز و به شکل دائمی ادامه داد.تاجر افغانستانی فعال در ایران نیز در این نشست با اشاره به اینکه حداقل وزن هر قطعه مرغ مدنظر مردم افغانستان ۲ کیلو و ۵۰۰ گرم تا ســـه کیلوگرم است، گفت: مردم بسیاری از مناطق کشور افغانستان، از مرغ برای غذای میهمانی‌های خود استفاده می‌کنند و به همین دلیل به قطعه‌های مرغ درشت علاقه دارند. امام‌زهی تصریح کرد: در افغانســـتان مرغ گرم با همین بســـته بندی داخل کشور ایران مورد پسند مردم است و در زمینه ذبح اسلامی نیز، نوع کشتار مرغ ایران در آن کشـــور پذیرفته شده است.وی ادامه داد: همچنین تخم مرغ ایران در مقایســـه با تخم مرغ وارداتی از سایر کشورها به افغانستان، دارای کیفیت بالاتری است و این موضوع نیز می تواند برای تجارت مورد نظـــر فعالان اقتصادی اســـتان کرمان قرار گیرد.همچنیـــن رییس اتاق تجارت و صنایع غزنی افغانستان، که به صورت آنلاین در این نشســـت شرکت کرده بود، با اشاره به اینکه اتاق کرمان در توسعه روابط بین ۲ کشور ایران و افغانســـتان پیش قدم بوده اســـت، گفت: شـــیوع ویروس کرونا میزان مصرف گوشت مرغ و تخم مرغ را افزایش داده و شرکت های تولیدی نتوانستند نیاز مردم را تامین کنند و به همین دلیل دولت افغانستان اجازه واردات گوشت مرغ به این کشـــور را صادر کرد.عبدالمتین قلندری، افزود: در صادرات گوشـــت مرغ از کرمان به افغانستان باید استانداردهای دولت افغانستان در نظر گرفته شـــود و از سوی دیگر نیز مسئولیت تایید کیفیت محصول، بسته بندی و حمل و نقل آن نیز بر عهده اتحادیه مرغداران ایران است.

آخرین وضعیت تامین اقلام بهداشتی در بازار خوزستان

حسن سیلاوی سرویس استان ها //رییس اداره نظارت و بازرسی سازمان صنعت، معدن و تجارت خوزســـتان با اشاره به کمبود ماسک و دستکش در استان گفت: با توجه به وضعیت تولید مواد ضدعفونی کننده و الکل در استان، در زمینه این محصولات بازار کامل اشباع شـــده است و حتی بخشی از این تولیدات به دیگر استان ها ارسال می شود.

به گزارش خبرنگار دریا ؛ بهرام جباری ، در خصوص وضعیت عرضه ماســـک در بازار استان اظهار کرد: خوشبختانه ۳ واحد تولیدی در استان نسبت به تولید این محصول اقدام کرده اند اما همچنان اندکی با کمبود مواجه هستیم.وی در خصوص عرضه دستکش نیز افزود: این محصول در استان تولید نمی شود و وارداتی است و از این رو با کمبود دستکش نیز در بازار مواجه هســـتیم.جباری عنوان کرد: برای تامین دستکش و ماسک تلاش هایی در اســـتان انجام گرفته و عرضه انجام می شـــود اما هنوز تامین به صورت صد درصدی در استان انجام نشـــده است.رییس اداره نظارت و بازرسی سازمان صنعت، معدن و تجارت خوزستان تصریح کرد: با توجه به وضعیت تولید مواد ضدعفونی کننده و الکل در اســـتان، در زمینه این محصولات بازار کامل اشباع شده است و حتی بخشی از این تولیدات به دیگر استان ها ارســـال می شود.وی ادامه داد: مردم فکر می کنند شرایط عادی شـــده است و موارد بهداشـــتی را رعایت نمی کنند و در این زمینه انتظار داریم تا مردم نسبت به رعایت پروتکل های بهداشتی بیشتر توجه داشته باشند.رییس اداره نظارت و بازرسی سازمان صنعت، معدن و تجارت خوزستان خاطرنشان کرد: اگر مردم پروتکل های بهداشتی را رعایت کنند و در قرنطینه خانگی بمانند قطعا روند شـــیوع کرونا در استان کاهش پیدا می کند و نیاز به این وسایل نیز کمتر می شود.

مدیرکل امور اقتصادی و دارایی کرمان تشریح کرد

نحوه سرمایه گذاری در صندوق واسطه گری مالی و تعیین تکلیف سهام عدالت

آرزو توکلی سرویس اســـتان ها // مدیرکل امور اقتصـــادی و دارایی اســـتان کرمان با اشـــاره به آزادسازی سهام عدالت گفت شرایطی که در بورس اتفاق افتاده، توصیه این اســـت مردم سهام خود را نگه دارد و نفروشـــند؛ قطعا با ارزش افزوده در ماه های آینده مواجه خواهند شد.

به گزارش خبرنگار دریا ؛ « حمید شـــیخ اســـدی» در جمع خبرنگاران اظهار کـــرد: دولت تصمیم گرفت در شـــرایط اقتصادی کنونی بخشـــی از سهام خود در شرکت ها، بانک ها و بیمه ها را با هدف مردمی کردن اقتصاد از طریق بازار ســـرمایه عرضه کند.وی افزود: یکی از صندوق های ســـرمایه گـــذاری قابل معامله در بـــورس (ETF) صندوق واســـطه گری مالی یکم و از فرصت های ســـرمایه گذاری مطلوب است.شیخ اســـدی تصریح کرد: این صندوق برای افرادی که قصد سرمایه گذاری در بورس داشـــته و وقت کافی ندارند خوب است و امکان ســـودهی بالاتر از سود بانکی را داشته و صندوق مجموعه ای از سهام، اوراق مشارکت و ســـایر اوراق بهادار است که سرمایه گذاران در سود و زیان صندوق شریک می شـــوند.مدیرکل اقتصادی و دارایـــی اســـتان کرمـــان بیان کـــرد: ۱۹۲ صندوق ســـرمایه گذاری در حال حاضر در ایران فعال هستند و صندوق واســـطه گری مالی یکم یک نـــوع از این صندوق هاست و از دارائی های متنوعی تشکیل شده و واحدهای آن در طول روز مانند ســـهام بازار معامله می شـــود.وی افزود: دولت سهام خود را در سه بانک ملـــت، تجارت، صادرات و بیمه هـــای البرز و اتکائی به فروش گذاشـــته و محدودیت هایـــی ایجاد کرده تا اشخاص حقوقی دارای توان مالی و افراد دارای تمکن این سهام را به صورت انبوه و یکجا خرید نکنند.شیخ اســـدی اظهار کرد: هر فرد حقیقـــی بیش از ۲ میلیون تومان نمی تواند ســـهام بخرد و مبلغ هر ســـهم از ۱۰ هزار تومان اســـت و ۲۰۰ سهم می شود خرید.مدیرکل امور اقتصادی و دارایی استان کرمان با اشاره به مزایای صندوق واسطه گری مالی یکم گفت: معاملات معاف از مالیات، افزایش نقدشوندگی در عملیات بازارگردانی، تخصیص بهینه دارائی ها با زمان اندک، سادگی، سهولت وسرعت در معامله و خرید و فروش آنلاین واحدهای صندوق از جمله این مزایا است.وی افزود: ارزش سهام عرضه شده توسط دولت ۱۶ هزار و ۵۰۰ میلیارد تومان پیش بینی شده و صندوق واسطه گری مالی ۲۰ درصد تخفیف به خریداران می دهد و از ۱۴ اردیبهشت تا ۳۱ اردیبهشـــت ماه جاری عرضه سهام ادامه دارد و هر نفر می تواند به مبلغ ۲ میلیون تومان خرید بکند.

شیخ اســـدی اظهار کرد: واگذاری اولیه سهام با ساز و کار پذیره نویســـی برای هر فرد دارای کد ملی است و محدودیت ســـنی ندارد و صرفا پذیره نویسی برای اشـــخاص حقیقی اســـت که بانک های مختلف پذیره نویســـی را انجام می دهند و روزهـــای پایانی فعالیت صندوق اســـت.وی افـــزود: با عرضه ســـهام صورت گرفته، فرهنگ مشـــارکت مردم در بازار ســـرمایه را تجربه خواهیم کرد.مدیرکل امـــور اقتصادی و دارایی اســـتان کرمان در بخش دیگری از ســـخنانش گفت: سهام عدالت از سال ۸۵ با هدف توزیع عادلانه ثروت دولت و کاهش فقر عرضه شد اما تاکنون حبس بود و ابتدای اردیبهشـــت ماه امسال سهام عدالت آزاد شده و در بورس قرار گرفته و در اختیار مالکان ســـهام قرار می گیرد.وی افزود: یکـــی از اتفاقات مهمی که بعد از ۱۲ ســـال درباره ســـهام عدالت می افتد، قدرت مانور است و مالکان اگر به سامانه سهام عدالت مراجعه کنند، می توانند از وضعیت ســـهام مطلع شوند.شـــیخ اسدی تصریح کرد: نحوه اعمال مالکیت بر سهام عدالت به دو روش مستقیم و غیرمستقیم پیش بینی شده که مالکان اگر مایل باشند مدیریت سهام در اختیار خودشان باشند، روش مستقیم را انتخاب می کنند.وی بیان کرد: با شرایطی که در بورس اتفاق افتاده، توصیه این است مردم سهام خود را نگه دارد و نفروشـــند؛ قطعا با ارزش افزوده در ماه های آینده مواجه خواهند شد. ضمن اینکه با انتخاب روش غیرمســـتقیم، سهام در شرکت های سرمایه پذیر قرار گرفته و مدیریت به شـــرکت ها واگذار می شود. مدیرکل امور اقتصادی و دارایی استان کرمان بیان کرد: سود سهام عدالت در سال ۹۶ مبلغ ۱۵۰ هزار، سال ۹۷ مبلغ ۱۷۵ و سال ۹۸ مبلغ ۲۰۵ هزار تومان بوده که در مجموع ۵۳۲ هزار تومان سود سهام است و کسانی که سود یک میلیون تومانی دارند، مددجویان کمیته امداد و بهزیستی هستند که از تخفیف ۵۰ درصدی برخوردار شـــده اند.وی اظهار کرد: در حال حاضر ۵ میلیون نفر از مشمولان ســـهام عدالت در کشور شماره شبا را در سامانه درج نکرده اند و باید شماره شبا را ثبت کنند تا سود سهام به حساب آنها واریز شود.شیخ اسدی تصریح کرد: ثبت نام سهام عدالت از ۱۰ اردیبهشت آغاز شده و تا ۸ خردادماه ادامه دارد و مالکانی که اقدام به تعیین تکلیف سهام نکنند، سیســـتم خودبه خود آنها را جزو روش غیرمستقیم محسوب نموده و مشکلی ایجاد نمی شود.وی بیان کرد: آن دسه از سهامداران که فوت شده انـــد، وراث با گواهی فوت و انحصار وراثت می توانند پیگیر شوند.

مدیرکل اقتصادی و دارایی استان کرمان با بیان اینکه نقل و انتقال سهام عدالت در حال حاضر ممنوع است، گفت: سرپرست خانوار می تواند برای خود و اعضای تحت تکفلش برای تعیین تکلیف سهام اقدام کند.وی با اشاره به اینکه برای کسانی که جا مانده اند، فعلا کاری نمی توان انجـــام داد، افزود: ۲ میلیون و ۱۶۰ هزار نفر مشمولان سهام عدالت در استان کرمان هستند. بعد از اتمام ثبت نام می توانیم آنالیز آمار را ارائه کنیم.

یادداشت

روز جهانی موزه و هفته میراث فرهنگی

موزه مکانی برای گردآوری، نگهداری، مطالعه، بررسی کردن و به نمایش گذاشتن نعمت های فرهنگی یا طبیعی به منظور آموزش، پژوهش و ارزش دادن بـــه این مجموعه ها و لذت بردن از آنها است.

هـــدف موزه نگهداری آثار گذشـــتگان و نمایش و انتقال آنها به آینـــدگان وارزیابی و قیاس میان پدیدارهای تاریخی، عملی، فنی، صنعتی و هنری گذشته و حال اســـت.ایجاد و تقویت تفاهم میان ملل و اقوام، شناخت و نمایش سهم اقوام و ملل در فرهنـــگ و تمدن جهانی و همچنین اعتلاء و بهبود میزان دانش محصلان، دانشـــجویان، پژوهشگران و جلوگیری از انهدام فرهنگ بومی و ایجاد سدی در برابر فرهنگ های نامأنوس نیز از دیگر اهداف موزه ها می باشد.با قدم گذاشتن در موزه‌های هر شـــهری می‌توان با مردمان پیشین و آداب و رسوم آن‌ها آشنا شد .

موزه بزرگ بندر عباس یا همان موزه مردم شناسی در سال ۱۳۸۶ افتتاح شد، که در محوطه تاریخی برکه های باران ساخته شـــد و در حال حاضر به یکی از نقاط دیدنی در شهرستان بندرعباس تبدیل شده اســـت. این موزه یکی از بزرگترین موزه‌های اســـتان هرمزگان اســـت که در جنوب ایران قرار دارد ســـاختمان این موزه که معماری ارزشمند آن نشـــان از خلاقیـــت و ارزش های هنـــری مردم جنـــوب دارد، گواه این اســـت که مـــوزه بزرگ بندر عبـــاس از ویژگی هایی خاصـــی برخوردار اســـت. بازدیدکنندگان می‌تواننـــد از بخش بازار ســـنتی، آزادسازی قلعه هرمز، صید و ماهی دیدن کنند.

میـــراث فرهنگی به کلیـــه آثـــار باقی‌مانده از گذشـــتگان گفته می‌شود که دارای ارزش فرهنگی باشـــد. این آثار می‌تواند دربرگیرنده آثار ملموس (مانند بناهای باستانی یا آثار ناملموس مانند آداب و رسوم یک منطقه باشـــد که امروزه در حفظ آن برای آیندگان باید کوشـــید.آثار بر جای مانده از گذشتگان در مطالعه تاریخ بشر مؤثر هستند. حفظ آن‌ها نیازهای گذشتگان را بازگو می‌کند و در پس هر یک داستانی نهفته است. از دیدگاهی دیگر حفظ آثار می‌تواند به اعتبارســـنجی خاطرات گذشتگان کمک کند.حفظ میراث فرهنگی، وظیفه ای همگانی و همیشگی است. می توانیم آموزش همگانی برای حفظ میراث فرهنگی از راه رسانه ها و مطبوعات داشته باشـــیم . بالا بردن فرهنگ نگهداری از آثار باستانی از عوامل مهم حفاظت از میراث فرهنگی است، باید به کودکان و جوانان آموخت که یادگاری نوشـــتن بر روی دیوارها و اشـــیای باستانی، چه عواقبـــی در پی دارد و تا چه حد از ارزش آن می کاهد. بیاموزیم که این آثار تا چه حد می تواند در توجه به فرهنگ کهن خویش و نیز جلب جهانگرد و بالا بـــردن درآمد ملی مؤثر باشـــد. اختصاص بودجه کافی برای حفظ و بازســـازی آثار باستانی و جلب مشـــارکت عمومی برای حفظ و نگهداری آنها، از عوامل مهم حفاظت از آثار باستانی است.

بهاره محمد حسینی زاده/دریا
Bahareh.mhz2020@gmail.com

رد آلودگی آب آشامیدنی اهواز به عامل بیماری وبا

حسن سیلاوی سرویس استان ها //معاون بهداشـــت دانشـــگاه علوم پزشکی جندی شاپور اهواز با اشـــاره به انتشار پیام‌هایی در فضای مجـــازی در خصوص آلودگی آب اهواز به عامل بیماری وبا (التور) گفت: هیچ گزارشی مبنی بر بروز وبا نداریم.

بـــه گـــزارش خبرنـــگار دریـــا ؛ دکتـــر ســـیدمحمد علوی بـــا بیان این مطلـــب، اظهار کرد: آزمایشـــگاه‌های آب و فاضـــلاب مراکز بهداشـــت، به طور مســـتمر و با حساسیت بالا بر سلامت آب شهر و روســـتا نظارت می‌کنند. وی با اشـــاره به اینکه از نظـــر زمانی در بازه زمانـــی افزایش احتمالـــی بیماری‌های روده‌ای (پیـــک بهاره) هســـتیم، گفـــت: بـــا توجه به شـــرایط آب و هوایی و مســـاعد شدن شرایط محیطی برای رشـــد و فعالیـــت میکروب‌های بیمـــاری‌زا، انتظـــار مـــی‌رود مـــوارد گزارش بیماری‌های اســـهالی و عفونت‌هـــای روده‌ای افزایش یابد.

علوی افزود: لذا تذکرات لازم به شرکت‌های آب و فاضلاب در خصوص حفظ کلر باقیمانده مطلوب و رفع شکســـتگی‌های شـــبکه آب و فاضلاب و رسیدگی به شکایات عمومی از جمله بوی نامطبوع و کدورت بـــالای آب در برخی مناطق ابلاغ شده است و نظارت مستمر بر عملکرد آبفاها، توسط مراکز بهداشت انجام می‌شود.وی گفت: انتظار می‌رود با توجه به معضلات شبکه آب و فاضـــلاب اهـــواز و بالازدگی‌های متعدد و مســـتمر فاضلاب، اقدامات اصولی برای رفع ایرادات از جانب شـــرکت‌های آب و فاضلاب انجام شود و مراکز بهداشت شرق و غرب اهواز مکلف به پیگیری قانونـــی و حقوقی معضلات هســـتند. فرمانداری اهواز نیـــز در اطلاعیه‌ای آلودگـــی آب اهـــواز به وبـــا را تکذیب کرد و خواســـتار برخورد با عوامل انتشـــاردهنده این مطلب شـــد.فرمانداری اهـــواز در این اطلاعیه آورده اســـت: پیـــرو خبری مبنی بـــر آلودگی آب اهـــواز بـــه وبا، اعـــلام می‌شـــود که این موضوع نادرست اســـت زیرا آب آشامیدنی به صورت روزانه توســـط عوامل بهداشـــت کنترل می‌شود.

از شـــهروندان گرامی درخواســـت می‌شود به شـــایعاتی از این قبیل توجه نکنند و فرمانداری اهواز عوامل انتشـــاردهنده ایـــن خبر دروغ که موجب نگرانی مردم شدند را مورد پیگرد قانونی قرار می‌دهد.اســـتاندار خوزســـتان نیز پیش از این گفته بود: اســـتان خوزستان به دلیل شرایط اقلیمی، هر ســـال در دو مقطع اردیبهشت و آبان با شـــیوع وبا روبه‌رو می‌شود اما هم اکنون هیچ موردی از ابتلا به وبا در خوزســـتان نداشته‌ایم. غلامرضا شریعتی با اشاره به لزوم مراقبت برای جلوگیری از شـــیوع وبا همزمـــان با اوج‌گیری کرونا افزود: شـــهرداران و فرمانـــداران مکلف شده‌اند مانند هر ســـال، لایروبی و آهک‌پاشی در شـــهرها را مد نظر قرار دهند و در روستاها نیز بخشـــداران و دهیاران این اقدامات را انجام دهند.

طنز

مساله‌ای نیست

دلشوره چرا؟ هیچ کجا مساله‌ای نیست
جز عینک بدبینی ما مساله‌ای نیست
از خانه درآییم هوا آفت جان است
در خانه بمانیم هوا مساله‌ای نیست
بیمار که باشیم، گرفتار دواییم
بیمار نباشیم، دوا مساله‌ای نیست
اصلا چه نیازی به مدیریت بحران!
بلا که مساله‌ای نیست
گیریم که در کوچه ما سیل بیاید
عشق است جت‌اسکی و شنا مساله‌ای نیست
ما زنده به آنیم که آرام نگیریم
پس زلزله هم دغدغه یا مساله‌ای نیست
گفتند که آذوقه و ارزاق گران شد
تا باد هوا هست، غذا مساله‌ای نیست
یک طایفه دلواپس آمار طلاق‌اند
روزی صد و هشتاد و سه‌تا مساله‌ای نیست
با اکس یکی رفته اورانوس و عطارد
راحت شده رفتن به فضا، مساله‌ای نیست
فعلا که همه با نت و گوشی سرِ کاریم
بیکاری ما شکر خدا مساله‌ای نیست
آسوده بخوابید که شهر امن و امان است
تردید چرا؟ جان شما مساله‌ای نیست

■ مصطفی مشایخی

****

سهمِ ما...!

از جهان، یک جان زار و ناتوان شد سهم ما
یک سفر بر حومه‌ی نصفِ جهان شد سهم ما
هرچه زیبا بود و با ارزش، زرنگان برده‌اند
هرچه دور انداختند آنان، همان شد سهم ما
چون طلبکارند از مخلص همه همسایه‌ها
لاجرم، در مرزها هم طالبان شد سهم ما
بانک‌ها گفتند: عالم سکّه باران می‌شود
روز قرعه، فوقِ فوقش، شش قران شد سهم ما
فیله و سردست و پس گردن نصیبِ زیرکان
چند تا پس‌گردنی، یک استخوان شد سهمِ ما
بالگرد و کشتیِ تفریحی و بنز از شما
این وسط یک چرخِ پنچر از ژیان سد سهم ما
ارث بابای خانم را باجناقم خورد و رفت
دست آخر لطف فرمود و «مامان» شد سهم ما
اختلاسیدند! رندان چند صد میلیارد را
سودها رفت آن سویِ دریا، زیاد شد سهم ما
نه زرِ سرخ و نه گوشتِ سرخ کرده دیده‌ایم
از میانِ سرخ‌ها، تنها زبان شد سهمِ ما

■ حمید آرش آزاد

خبر

رییس دادگستری دزفول:

رعایت نکردن پروتکل‌های بهداشتی یک سال حبس دارد

■ حســـن سیلاوی ســـرویس اســـتان ها //رئیس دادگستری دزفول گفت: افرادی که مقررات بهداشـــتی را در دزفول رعایت نکنند به یکسال حبس محکوم خواهند شد. به گزارش خبرنگار دریا ؛ محمدیار ممبینی افزود: مصوبات ســـتادهای ملی، استانی و شهرســـتانی کرونا برای کنترل و مهار این ویروس اســـت لذا انتظار می‌رود همه مردم همکاری لازم را در این خصوص داشته باشـــند و مقررات بهداشتی را رعایت کنند.وی با بیان اینکه قطعا با کســـانی که از مقررات تبعیت نکنند برخورد می‌شـــود، گفت: طبق قانون مجازات اســـلامی مـــاده ۶۸۸ و قانون جلوگیری از بیماری‌های واگیر ماده ۲۱، کســـانی که این مقررات را رعایت نکنند مرتکب تخلف شده و به حبس تا یک سال محکوم خواهند شد.رییس دادگســـتری دزفول بیان کرد: پرونده‌های زیادی در این خصوص در دزفول باز و در مرحله تحقیق اســـت و برخی افراد متخلف به زندان معرفی شـــده‌اند البته تلاش بر این اســـت افراد کمتری روانه زندان شـــوند.وی با بیان اینکه برخی تجمع‌ها با تذکر، متفرق می‌شـــوند و لازم به تشکیل پرونده نیست، افزود: از مردم درخواســـت می‌شود درصورت مشاهده هرگونه تجمع و رعایت نکردن فاصله گذاری اجتماعی مراتب را برای شناسایی و برخورد اعلام کنند.ممبینی گفت: توقع مسوولان از مردم رعایت مقررات بهداشتی و خودداری از مراجعه به ادارات تاجای ممکن اســـت.دزفول بعد از اهواز بیشـــترین آمار مبتلایان کرونا را در خوزستان دارد.

■ خبری ■

قیمت انواع خرما در بازار

■ دبیر اتحادیه بنکداران مواد غذایی قیمت انواع خرما را اعلام کرد.
قاسمعلی حسنی در گفت وگو با ایسنا با اشاره به اینکه قیمت خرما از ابتدای ماه رمضان تغییری نکرده است، گفت: قیمت خرمای کبکاب کیلویی ۱۲هزار و ۵۰۰ تا ۱۳هزارو۵۰۰ تومان، خرمای پیارم درجه یک کیلویی ۷۵ تا ۸۰هزارتومان و درجه ۲، ۶۸ هزارتومان، رطب مضافتی درجه یک از ۱۷ تا ۲۱ هزارتومان و درجه۲، ۱۶ تا ۱۹ هزارتومان، رطب زردعسلی ۱۶هزارو۵۰۰ تا ۱۷هزارتومان، خرمای ربی ۲۱ تا ۲۲ هزارتومان، خرمای خاصویی ریز۳۵ هزارتومان و معمولی ۲۰هزارتومان و خرمای زاهدی ۱۷ تا ۱۸ هزارتومان است.وی ادامه داد:۲۵ درصد نیز هزینه تولید توسط شرکت های بسته بندی که به فروشگاه های زنجیره ای ارسال می کنند، به این قیمت ها اضافه می‌شود.دبیر اتحادیه بنکداران مواد غذایی در پایان همچنین اضافه کرد: خرمای زاهدی نیز به دلیل خشک بودن، ماندگاری بالا و قیمت مناسب به پاکستان صادر می شود.

سخنگوی صنعت برق اعلام کرد

آغاز تعویض یک میلیون کولر گازی فرسوده از اواخر امسال

■ سرویس اقتصادی // سخنگوی صنعت برق گفت: طرح تعویض یک میلیون کولر گازی فرسوده با کولرهای با بازده بالا از اواخر امسال اجرایی می‌شود. «مصطفی رجبی مشهدی»گفت : مصوبه طرح تعویض یک میلیون کولرگازی پارسال از سوی شورای اقتصاد مصوب و برای اجرا ابلاغ شده است.وی ادامه داد: بر همین اساس از همان روزهای نخست اقدام‌ها برای اجرا شدن مصوبه آغازو مطالعات نخستین شروع شد.رجبی مشهدی گفت: بر این اساس پیش بینی می شود نیمه دوم امسال پیمانکاران اجرا کننده طرح انتخاب شده و مقدمات اجرای کار فراهم شود.سخنگوی صنعت برق ادامه داد: کار انتخاب سازندگان داخلی کولرهای گازی پربازده و کم مصرف بر اساس استانداردهای مدنظر هم از نیمه دوم امسال آغاز خواهد شد.مصوبه شورای اقتصاد در خصوص صدور مجوز طرح جایگزینی یک میلیون کولر گازی فرسوده با کولرهای گازی راندمان بالا در شهرستانهایی که دارای تعرفه برق مناطق گرمسیر یک هستند، از سوی رییس سازمان برنامه و بودجه کشوردی ماه پارسال ابلاغ شد.رجبی مشهدی افزود: بر این اساس فراخوان شناسایی مهندسان مشاور دارای گواهی صلاحیت مرتبط از سازمان برنامه و بودجه کشور به منظور انتخاب مهندس مشاور و تهیه اسناد مناقصه مربوط به انتخاب سرمایه گذار هم منتشر خواهد شد.سخنگوی صنعت برق گفت:هماهنگی با وزارت صنعت، معدن و تجارت برای برگزاری جلسات داخلی با تولیدکنندگان کولر گازی و انجمنهای «صنعت تأسیسات »و «تولیدکنندگان سیستمهای تهویه مطبوع ایران» بعد از انتخاب پیمانکار برگزار خواهدشد. وی از برگزاری جلسه مشترک توانیر و وزارت صنعت، معدن و تجارت با تولیدکنندگان کولر گازی و همچنین انجمنهای «صنعت تأسیسات»و « تولیدکنندگان سیستمهای تهویه مطبوع ایران »خبر داد و گفت: مقرر شد انجمن تولیدکنندگان سیستمهای تهویه مطبوع برنامه زمانبندی تحویل کولر پس از عقد قرارداد را به شرکت توانیر اعلام کند.رجبی مشهدی ادامه داد:توانیر موظف است انتخاب پیمانکار را براساس قانون از طریق مناقصه انجام دهد.وی افزود:تولیدکنندگان داخلی می‌توانند برای شرکت در مناقصه در قالب کنسرسیوم نیز اقدام کنند.

مدیر امور اعتباری بانک مسکن مطرح کرد

جزییات تسهیلات جدید برای مالکان مسکن مهر

سرویس اقتصادی // علمداری با اعلام پرداخت ۴۰ میلیون تسهیلات جدید به مالکان مسکن مهر، شرایط و جزییات دریافت این وام را بیان کرد.
محمد حسن علمداری، مدیر امور اعتباری بانک مسکن، اعلام کرد: براساس مصوبه جدید بانک مسکن، به مالکان خوش حساب مسکن مهر تسهیلات جدیدی اعطا خواهد شد.
وی توضیح داد: این تسهیلات در قالب تسهیلات جعاله (تسهیلات تعمیرات مسکن مهر) به مالکان خوش حساب مسکنِ مهر پرداخت می‌شود و منظور از مالکان خوش حساب آن دسته از مالکان مسکن مهر است که طی سال‌های گذشته تاکنون اقدام به فروش اقساطی واحد مسکونی کرده، کارت قسط دریافت کرده و به صورت مرتب و مستمر اقدام به پرداخت اقساط ماهانه تسهیلات مسکن مهر خود کرده‌اند.
به این گروه از افراد تسهیلات جدیدی در قالب تسهیلات تعمیرات مسکن مهر –در صورت تمایل و ارائه درخواست به بانک مسکن–تعلق خواهد گرفت.
علمداری با بیان اینکه ملاک و معیار پرداخت این تسهیلات به متقاضیان این است که متقاضی حتما کارت قسط دریافت کرده و اقدام به پرداخت اقساط ماهانه خود کرده باشد، است، خاطرنشان کرد: سقف این تسهیلات همانند تسهیلاتی که هم اکنون به سایر واحدهای مسکونی از بابت تعمیرات (تسهیلات جعاله) پرداخت می‌شود همان ۴۰ میلیون تومان با نرخ سود مصوب شورای پول و اعتبار یعنی ۱۸ درصد است.
مدت زمان بازپرداخت این تسهیلات نیز مانند تسهیلات جعاله‌ای که هم اکنون در بانک مسکن به متقاضیان واجد شرایط همه واحدهای مسکونی تعلق می‌گیرد ۵ ساله بوده و اکثر قریب به اتفاق این تسهیلات با استفاده و ارائه اوراق گواهی حق تقدم تسهیلات مسکن قابل پرداخت است. وی همچنین رقم اقساط ماهانه این تسهیلات را حدود یک میلیون تومان اعلام کرد.
مدیر امور اعتباری بانک مسکن همچنین اعلام کرد: متقاضیان واجد شرایط برای دریافت تسهیلات تعمیرات واحدهای مسکونی مهر می‌توانند با مراجعه به شعب بانک مسکن اقدام به ارائه درخواست برای دریافت این تسهیلات کنند و فرآیند پرداخت این تسهیلات به مالکان مسکن مهر همچون مالکان سایر واحدهای مسکونی به شرط واجد شرایط بودن متقاضی از هم اکنون برقرار است.
علمداری یکی از دلایل این موضوع را کمک به مالکان آن دسته از واحدهای مسکن مهر اعلام کرد که به دلیل سکونت چند ساله در واحدهایشان، هم اکنون تمایل به انجام تعمیرات و بازسازی واحدشان دارند.
وی همچنین پرداخت این تسهیلات برای واحدهای نوساز مسکن مهر را نیز بلامانع اعلام کرد به شرط آنکه فرآیند فروش اقساطی و دریافت کارت قسط از سوی مالک انجام شده باشد و فرد به صورت مرتب و مستمر در حال پرداخت اقساط ماهانه خود به بانک باشد.
علمداری در این باره توضیح داد: هیچ محدودیتی از بابت سن بنا برای پرداخت تسهیلات تعمیرات مسکن مهر به مالکان واجد شرایط در نظر گرفته نشده است، چرا که در برخی از واحدهای تازه ساز نیز به دلیل وجود برخی نواقص مالکان به منابع مالی به منظور تکمیل واحد از قبیل نصب کابینت، پکیج و سایر تاسیسات و تجهیزاتی که احتمالا سازنده بر روی واحد نصب کرده است، نیاز خواهند داشت.
از این رو این گروه از مالکان مسکن مهر نیز که کارت قسط دریافت کرده، خوش حساب هستند و اقساط ماهانه خود را مطابق با روال به بانک پرداخت می‌کنند می‌توانند تسهیلات جعاله مسکن مهر دریافت کنند.

بلیت هواپیما مجددا گران شد

سرویس اقتصادی // نرخ بلیت پروازهای داخلی بار دیگر همزمان با افزایش پروازهای داخلی در تعدادی از مسیرها به نرخ های بالای ۵۰۰ هزار تومان بازگشت.
همزمان با ازسرگیری پروازهای داخلی، قیمت بلیت هواپیما نیز به نرخ‌های قبل کرونا برگشت. این در حالی است که در شرایط کرونایی، برخی شهرهایی که پروازهایشان ادامه داشت، به دلیل کاهش تقاضا به زیر ۲۰۰ هزار تومان رسیده بود اما همزمان با شروع مجدد پروازها و افزایش تقاضای سفر، بلیت این پروازها به نرخ‌های بهمن ماه سال گذشته برگشته است.
پس از آنکه شورای سلامت کیش با آغاز پروازها به این جزیره از ۲۵ اردیبهشت (پنج شنبه هفته گذشته) موافقت کرد، تورها و پروازهای کیش نیز آغاز شده و با توجه به نزدیک بودن تعطیلات عید فطر، بلیت پروازهای کیش با رشد سرسام‌آور قیمت‌ها روبه رو شده است. به عنوان مثال پرواز پنج شنبه ۱ خرداد تهران کیش ساعت ۶:۴۰ دقیقه از سوی یکی از شرکت‌های هواپیمایی، ۵۴۲ هزار و ۳۰۰ تومان تعیین شده است. یک شرکت دیگر هم پرواز ۷:۴۰ همان روز (۱ خرداد) تهران–کیش را با قیمت ۵۴۶ هزار تومان انجام می‌دهد. همچنین بلیت ۷ پرواز اکونومی دیگر در همان روز با قیمت‌هایی از ۶۰۰ هزار تا ۸۵۸ هزار تومان از سوی چند ایرلاین دیگر عرضه می‌شود.
همچنین پرواز تهران–مشهد برای روزهای پایانی ماه مبارک رمضان و با توجه به دستور رئیس جمهور برای بازگشایی درب‌های حرم مطهر رضوی (ع) و هتل‌ها، تعداد پروازها و قیمت بلیت‌ها نیز بار دیگر در آستانه رشد قرار دارد به گونه‌ای که از بلیت‌های با نرخ ۱۷۰ تا ۲۲۰ هزار تومان در ایام کرونایی، به بین ۳۰۰ تا ۶۰۰ هزار تومان در روزهای آخر ماه مبارک رمضان رسیده است.این افزایش قیمت‌ها در حالی است که شرکت‌های هواپیمایی همچنان از دریافت تسهیلات حمایتی در برابر آسیب‌های شیوع کرونا به کسب و کارها که مصوب ستاد ملی مبارزه با کرونا و شورای پول و اعتبار بود، باز مانده‌اند؛ به نظر می‌رسد ایرلاین‌ها با افزایش نرخ بلیت‌ها به دنبال جبران این کاهش درآمدها باشند.
از سوی دیگر با توجه به اینکه در آذر ماه سال گذشته، نرخ نامه تعیین سقف و کف قیمت بلیت‌ها از سوی شرکت‌های هواپیمایی به تصویب رسیده و از طرف سازمان هواپیمایی کشوری و انجمن شرکت‌های هواپیمایی نیز با تأیید روبه رو شده بود، مشخص نیست آیا این نرخ نامه با توجه به کاهش شدید قیمت بلیت هواپیما در سه ماه توقف یا کاهش پروازها، همچنان معتبر است یا از درجه اعتبار ساقط شده است.

ثبت نام ۳۸ هزار خودرو در سامانه وزارت نفت؛

خودروهای عمومی یک هفته‌ای گازسوز می‌شوند

سرویس اقتصادی // مدیر طرح سی ان جی شرکت ملی پخش فرآورده‌های نفتی ایران گفت: از زمان ثبت نام خودروهای عمومی در سامانه وزارت نفت تا مراجعه به کارگاه برای گازسوزشدن رایگان این خودروها تنها یک هفته زمان احتیاج است.
حسین باقری از ثبت نام ۳۸ هزار و ۳۶۵ نفر در سامانه گازسوز کردن خودروهای عمومی خبر داد و گفت: از این تعداد ۲۵ هزار و ۱۱۲ نفر خارج از طرح بوده اند. وی با بیان اینکه ثبت نام رسمی در سامانه جدید از روز چهارشنبه آغاز شده است، ادامه داد: در این مدت هزار و ۱۰۰ خودرو آماده تبدیل و ۶۶۳ مورد نیز نوبت دهی شده‌اند .
باقری روند ثبت نام را مطلوب دانست و افزود: این آمار از آغاز ثبت نام قابل قبول است.
وی بحث اطلاع رسانی برای دوگانه سوز کردن خودروهای عمومی را مهم دانست و گفت: ثبت نام در سایت HTTPS://GCR.NIOPDC.IR/LOGIN رایگان است.
مدیر طرح سی ان جی شرکت ملی پخش فرآورده های نفتی ایران نوبت دهی برای تبدیل خودروها بر اساس زمان ثبت نام عنوان کرد و افزود: در زمان ثبت نام فرد متقاضی روز مراجعه برای تبدیل خودرو را انتخاب می کند.به گفته باقری،رانندگان خودروهای عمومی از همین رو نباید منتظر روزهای بعد باشند زیرا هرچقدر سریعتر ثبت نام انجام شود، مراحل تبدیل و نوبت دهی نیز زودتر خواهد بود.
وی ادامه داد: ۵ قرارداد با پیمانکاران بسته شده و آنها ملزم به تامین تجهیزات مورد نیاز مانند مخزن و کیت برای دوگگانه سوز کردن خودروها هستند.
مدیر طرح سی ان جی شرکت ملی پخش فرآورده های نفتی ایران افزود:اگر استقبال بیشتر شود،این پیمانکاران نیز سرعت کار را بالا می برند.
وی تاکید کرد:دوگانه سوز کردن خودروهای عمومی شامل تاکسی،وانت و ون کاملا به صورت رایگان است و هیچ هزینه ای از رانندگان عمومی دریافت نمی شود. باقری به رانندگانی که در سامانه قبلی ثبت نام کرده اند نیز توصیه کرد بار دیگر در سامانه .HTTPS://GCR NIOPDC.IR/LOGIN اطلاعات خود را ثبت کنند تا کار با سرعت بیشتری انجام شود.
وی با اشاره به تعداد ثبت نام ها در روزهای گذشته، افزود: با توجه به حجم ثبت نام ها،از زمان ثبت اطلاعات تا زمان مراجعه به کارگاه های مجاز برای تبدیل خودروها،یک هفته زمان می برد.مدیر طرح سی ان جی شرکت ملی پخش فرآورده های نفتی ایران ادامه داد در زمان ثبت اطلاعات پیامکی به متقاضی ارسال می شود و روز قبل از مراجعه به کارگاه نیز پیامک یادآوری ارسال خواهد شد.

به منظور توسعه شبه برونزای منطقه مکران

سند توسعه منطقه ساحلی مکران در افق ۱۴۱۵ تصویب شد

سرویس اقتصادی // شورای‌عالی آمایش سرزمین، سند توسعه منطقه ساحلی مکران در افق ۱۴۱۵ را تصویب نمود
به استناد بند الف ماده ۳۲ قانون احکام دائمی برنامه‌های توسعه کشور، شورای‌عالی آمایش سرزمین، سند توسعه منطقه ساحلی مکران در افق ۱۴۱۵، که مبتنی بر مطالعات طرح ویژه توسعه و عمران منطقه ساحلی مکران مصوب دی ماه ۱۳۹۷ شورای‌عالی شهرسازی و معماری ایران است را تصویب نمود.
بر اساس این سند منطقه ساحلی مکران مشتمل بر پنج شهرستان چابهار، جاسک، سیریک، کنارک و میناب در دو استانِ سیستان و بلوچستان و هرمزگان است و دارای قطب توسعه جاسک به عنوان بندر و پایگاه نیروی دریایی، هاب گاز، نفت و انرژی و منطقه آزاد تجاری صنعتی چابهار به عنوان بندر آزاد و اسکله‌های با ظرفیت ایجاد مناطق صنعتی و حمل و نقل بین‌المللی است.
در این سند تصریح شده است که منطقه مکران ظرفیت ایجاد انواع صنایع پتروشیمی، فولاد و صنایع بزرگ را دارد و می‌تواند زمینه گسترده تولید و صادرات مجدد را فراهم سازد و توسعه برونزا که محتاج تجهیز منابع و سرمایه‌گذاری ملی و بین‌المللی است، عامل مهمی در توسعه منطقه مکران به شمار می‌آید و توسعه درونزا و برونزا به عنوان مکمل یکدیگر می‌تواند توسعه متوازن و پایدار منطقه را رقم بزند.
در این سند همچنین توسعه منطقه ساحلی مکران توسعه‌ای شبه برونزاست که تلفیقی از توسعه درونزا و برون زا و با پیشرانی توسعه منطقه‌ای برونزا است که به همراه توسعه درونزای منطبق با ظرفیت‌ها ومزیت‌های منطقه‌ی مکران و اجتماعات محلی و از محل سرریز آن به انجام می‌رسد.
در سند توسعه مذکور همچنین اهداف توسعه فضایی منطقه ساحلی مکران و نیز راهبردهای توسعه این منطقه به صورت دقیق تبیین و ترسیم شده است.
در سند فوق، دستگاه‌های اجرایی مکلف هستند که بر اساس سند توسعه منطقه ساحلی مکران، برنامه‌های جامع و اجرایی دستگاه مربوط را تهیه و پس از هماهنگی با سازمان برنامه و بودجه کشور، از محل اعتبارات بودجه‌های سنواتی نسبت به انجام مطالعات و اجرای پروژه‌های مصوب با اولویت مشارکت عمومی- خصوصی اقدام نمایند.

خرید حمایتی گوجه فرنگی ابلاغ نشده است

سرویس اقتصادی // مدیرعامل سازمان مرکزی تعاون روستایی با بیان اینکه تصمیم‌گیری در مورد خرید حمایتی مربوط به وزارت صمت و ستاد تنظیم بازار است، گفت: ما طی نامه‌هایی درخواست آمادگی کرده‌ایم اما هنوز ابلاغیه‌ای برای صادر نشده است و قرار است گروه پنج نفره در این باره تصمیم بگیرند.
حسین شیرزاد مدیرعامل سازمان مرکزی تعاون روستایی در پاسخ به اینکه خرید حمایتی گوجه فرنگی از کشاورزان چه زمانی آغاز می‌شود، گفت: پس از آنکه قانون انتزاع (تمرکز وظایف بازرگانی کشاورزی در وزارت جهاد) ۲ سال مسکوت شد اختیار خریدهای حمایتی به ستاد تنظیم بازار و وزارت صمت محول شده است و ما هم منتظر هستیم که ابلاغ از سوی وزارت صمت و ستاد تنظیم بازار انجام شود و البته تأمین مالی آن نیز از سوی سازمان برنامه و بودجه کشور صورت پذیرد.
شیرزاد ادامه داد: علی‌رغم اینکه وظایف خرید حمایتی در اختیار وزارت صمت است اما ما نامه‌ها و تقاضاهای خود را در خصوص آمادگی و انجام خرید حمایتی ارسال کرده‌ایم و در صورتی که ابلاغی به سازمان مرکزی تعاون روستایی انجام شود و منابع آن تأمین گردد اجرا خواهیم کرد.
وی در پاسخ به اینکه نامه‌ها و درخواست‌های شما خطاب به چه کسی ارسال شده است، گفت: درخواست ما به معاونت بازرگانی وزارت جهاد بوده تا آنها از وزارت صمت و ستاد تنظیم بازار برای خرید حمایتی درخواست بکنند.مدیرعامل سازمان مرکزی تعاون روستایی درباره اینکه آیا تاکنون پاسخی از سوی وزارت صمت و ستاد تنظیم بازار نبوده است؟ گفت: ۲ کمیسیون تخصصی کارشناسی در این باره گذاشته‌اند و به گروه پنج نفره سپرده‌اند تا تصمیم‌گیری کنند و ما هم منتظر تصمیم و ابلاغ آنها هستیم.
شیرزاد در پاسخ به اینکه ظاهراً سازمان برنامه و بودجه کشور با توجه به کمبود منابع با خرید حمایتی موافقت نمی‌کند، اظهار داشت: چنین خبری را نشنیده‌ام اما اتحادیه‌ها در شهرستان‌ها اقدام به خرید توافقی گوجه فرنگی می‌کنند به طوری که در منطقه جیرفت گوجه فرنگی را خریداری و به کارخانه رب گوجه فرنگی آیدا می‌فرستند.
وی درباره قیمت و میزان خرید اظهار بی‌اطلاعی کرد و گفت: از آنجا که این اتحادیه‌ها ارتباط مستقیم با سازمان مرکزی تعاون روستایی ندارند درصدد گرفتن آمار از آنها نبوده‌ایم اما این کارخانه را تقویت کرده‌ایم تا محصول بیشتری را بتواند از صیفی‌کاران خریداری کند.
مدیرعامل سازمان مرکزی تعاون روستایی باز هم تأکید کرد که تاکنون نه درباره خرید حمایتی گوجه فرنگی تصمیم گیری شده و نه منابع مالی آن تأمین شده است و ابلاغیه‌ای هم صادر نگردیده است.
شیرزاد در پاسخ به اینکه آیا اطلاع دارید کشاورزان در منطقه جنوب به ویژه استان کرمان محصولات پیاز و گوجه فرنگی خود را رها کرده‌اند، گفت: در مورد گوجه فرنگی اطلاع ندارم اما پیازکاران با مشکلات همراه بودند.
وی درباره دلایل روی دست ماندن محصولات کشاورزان گفت: پیازهایی که آنها نمی‌توانند صادر کنند محصولات درجه سه و ۲ بار باران دیده و له شده است.مدیرعامل سازمان مرکزی تعاون روستایی افزود: ما به ستاد تنظیم بازار پیشنهاد کردیم که در مقابل هر کیلوگرم پیاز هزار تومان به کشاورزان پرداخت شود که حدود ۱۵۰ میلیارد تومان می‌شد.
شیرزاد ادامه داد: متأسفانه به دلیل عدم اجرای الگوی کشت ۲ برابر نیاز کشاورزان کشت کردند همچنین تعرفه‌گذاری ۱۰ هزار تومانی هم مزید علت شد تا بستر مناسب صادراتی وجود نداشته باشد و در حقیقت با سونامی تولید پیاز مواجه شدیم.
کشاورزان منطقه کرمان گفتند مزارع گوجه فرنگی و پیاز خود را رها کرده‌اند و برداشت نمی‌کنند. آنها خواستار خرید حمایتی دولت هستند که امسال اجرایی نشده و محصول‌شان روی دست ماند است.
در شبکه‌های مجازی فیلم‌هایی منتشر شد که این کشاورزان محصولات خود را به رودخانه‌ها و خیابان‌ها ریخته‌اند.

آغاز به کار ۴۵ واحد صنعتی راکد در هرمزگان

گروه خبر // مدیرعامل شرکت شهرک‌های صنعتی هرمزگان گفت: ۴۵ واحد صنعتی راکد در هرمزگان مجددا راه اندازی شدند.
به گزارش خبرنگار دریا ،امیر امیری زاد مدیرعامل شرکت شهرک‌های صنعتی هرمزگان گفت:در سال جهش تولید ۴۵ واحد صنعتی راکد به چرخه تولید بازگشتند.
امیری زاد کیفیت پایین محصول تولیدی، نبود بازار صادراتی و تامین سرمایه در گردش رااز مهم‌ترین مشکلات این واحدها عنوان کرد.
او افزود: برای تامین نقدینگی واحدهای راکد استفاده از منابع بانکی، بکارگیری روش‌های تامین مالی زنجیره تأمین با استفاده از سامانه سککوک، شفاف سازی صورت‌های مالی حساب رسی شده واحدها برای عرضه در فرابورس در دستور کار است.
مدیرعامل شرکت شهرک‌های صنعتی هرمزگان گفت:تعویض خطوط تولید برای ارتقای کیفیت و جذب سرمایه گذار نیز برای بازگشت واحدها به چرخه تولید ضروری است.
امیری زاد گفت:با بازگشت این واحدهای تولیدی تا پایان سال حدود ۶۰۰ نفر جذب واحدهای صنعتی می‌شوند.پارسال در سال رونق تولید نیز ۴۶ واحد تولیدی غیر فعال فعالیت خود را با اشتغال‌زایی ۸۰۰ نفر آغاز کردند.

کارگران روزمزد قربانیان اصلی کرونا

سرویس اقتصادی // شیوع ویروس کرونا اگرچه تمامی بازارها و شاغلان آنها را با مشکل مواجه کرده اما کارگران روزمزد و فصلی بیش از سایرین در تامین معاش خود با مشکل مواجه شده اند.
پس از شیوع ویروس کرونا و کاهش فعالیت‌های اقتصادی، از میان شاغلان بخش‌های مختلف کارگران فصلی و روزمزد، بیشترین آسیب را دیده‌اند. این کارگران به دلیل نوع فعالیتی که دارند، در طول سال حدود ۶ تا ۷ ماه موقعیت کار کردن و کسب درآمد دارند؛ آنها فاقد پوشش بیمه‌ای هستند و به همین دلیل نمی‌توانند از مزایای بیمه بیکاری استفاده کنند. تا بتوانند بیمه بیکاری بگیرند و یا از سوی دولت به صورت مستمر مورد حمایت قرار گیرند. حمایت‌هایی که از این قشر صورت می‌گیرد نیز صرفاً در حد دو یا سه روز کفایت می‌کند و البته آن هم مشخص نیست که این حمایت‌ها به همه این کارگران برسد یا خیر.
علاوه بر نداشتن بیمه و حقوق ثابت، بخش اعظمی از کارگران روزمزد عضو هیچ انجمن و گروهی هم نیستند و شناسایی آنها کمی سخت است. این گروه از کارگران کسانی هستند که برای کسب درآمد روزانه خود، سر چهارراهها و میادین به انتظار کار می‌نشینند و حال در این شرایط، این افراد طی روزهای متمادی کاری برای انجام پیدا نمی‌کنند.
از سویی دیگر نیز مطابق با گفته هادی ابوی دبیرکل کانون عالی انجمن‌های صنفی کارگران، در کنار کارگران میدانی، بخشی از کارگران ساختمانی، کارگران هتل‌ها، تالارها، مسافرخانه‌ها، میادین میوه و تره بار، باربرهای درون شهری و رستوران‌ها نیز جزو کارگران روزمزد محسوب می‌شوند زیرا به صورت روزانه دستمزد می‌گیرند.

کارگران قربانی اصلی کرونا

در این ارتباط محمدرضا تاجیک فعال کارگری گفت: قربانیان اصلی کرونا، کارگران بوده‌اند. درست است که بیماری فقیر و ثروتمند نمی‌شناسد اما با توجه به نیاز خانواده‌های کارگران، شیوع بیماری باعث می‌شود معیشت این قشر به خطر بیفتد که علاوه بر مشکلات بیماری، نگران معاش خود نیز باشند.وی افزود: دولت حتی جایی را برای اینکه کارگران بروند و اقلام بهداشتی با قیمت مناسب بخرند، در نظر نگرفته است.
تاجیک گفت: حتی کارگرانی که در کارگاه‌ها مشغول به کار هستند اوضاع خوبی ندارند؛ باید در روزهای سخت کارفرماها از کارکنان خود حمایت کنند اما بسیاری از کارفرماها این کار را نکردند؛ وضعیت کارگران خوب نیست دیگر چه برسد به کارگران روزمزد.
این فعال کارگری تاکید کرد: باید به صورت ویژه از کارگران روزمزد حمایت شود. معاش این قشر بستگی به درآمد روزانه شأن دارد؛ دولت باید بسته‌ای ویژه برای حمایت از این افراد در نظر بگیرد.

لزوم ایجاد سامانه برای شناسایی کارگران روزمزد

مسأله‌ای که در این بین بیش از پیش خودنمایی می‌کند، فقدان اطلاعات کافی در مورد کارگران فصلی و روزمزد است. اگرچه کارگرانی که دارای بیمه تأمین اجتماعی و یا بیمه‌های خاص هستند، قابل شناسایی هستند اما تاکنون سامانه و یا محلی برای ثبت اطلاعات کارگران روزمزد و فصلی در نظر گرفته نشده است.
البته گفته می‌شود ۳ میلیون کارگر غیررسمی در کشور شناسایی شده‌اند اما مشخص نیست که کارگران روزمزد نیز در زمره این افراد قرار دارند یا خیر.اهمیت وجود یک بانک اطلاعاتی در مورد کارگران غیررسمی اعم از روزمزد، فصلی و ... آنجایی بیشتر به چشم می‌آید که وقتی اتفاق غیرمترقبه ای همچون شیوع ویروس کرونا، می‌افتد، دولت حتی اگر خودش هم توان حمایت نداشته باشد، می‌تواند اطلاعات این افراد را به نهادهای غیردولتی بدهد تا حداقل در حد خوراک روزانه، این افراد مبلغی را دریافت کنند و یا اینکه اقلام خوراکی برایشان در نظر گرفته شود.
البته دولت به واسطه اطلاعات یارانه‌ای افراد، اقدام به واریز مبلغ یک تا دو میلیون تومان به حساب افراد یارانه بگیر کرد اما قطعاً با توجه به تورم موجود، این مبلغ توان پوشش دهی هزینه‌های کارگرانی که درآمد خود را از دست داده‌اند، ندارد.

با استفاده نکردن از ظرف های یک بار مصرف
از آلودگی محیط زیست جلوگیری کنیم!
شهر پاکیزه زیباست
زمان بیرون گذاشتن زباله‌تر ساعت ۹ شب می باشد
واحد آموزش
سازمان مدیریت پسماند
شهرداری بندرعباس
www.pasmandbnd.ir
۳۳۵۱۶۷۳۲

دریا
۵
سه شنبه ۳۰ اردیبهشت ۱۳۹۹
۲۵ رمضان ۱۴۴۰
سال نوزدهم شماره ۳۳۲۱

رفیق کشی به‌خاطر ۵۰ میلیون

سرویس حوادث //فردی که با استفاده از سلاح شکاری اقدام به قتل یک مرد ۴۰ ساله در باقرشهر کرده بود، دستگیر شد.

حوالی ساعت ۱۵ روز پانزدهم شهریور ماه سال ۹۶ از طریق تماس شهروندان با مرکز فوریت‌های پلیسی ۱۱۰ وقوع یک فقره تیراندازی منجر به قتل در میدان اصلی باقرشهر اطلاع داده شد که به دنبال آن ماموران کلانتری ۱۷۵ باقرشهر به محل اعزام شدند. با حضور ماموران در محل و تأیید خبر اولیه موضوع به کارآگاهان اداره دهم ویژه قتل پلیس آگاهی اطلاع داده شد و آنان به همراه تیم بررسی صحنه جرم وارد محل شدند.

با حضور ماموران آگاهی در محل و انجام بررسی‌های اولیه هویت متوفی به نام هاشم ۴۰ ساله شناسایی و مشخص شد که وی از ناحیه سینه مورد اصابت گلوله شلیک شده از یک سلاح شکاری قرار گرفته است. در ادامه نیز جسد مقتول به پزشکی قانونی منتقل شد تا بررسی‌های تکمیلی در این خصوص انجام شود.

همزمان ماموران پلیس آگاهی نیز اقدام به انجام تحقیقات میدانی و گفت‌وگو با شاهدان عینی کرده و موفق شدند که هویت متهم به قتل به نام هرمز ۵۰ ساله را شناسایی کردند و مشخص شد هرمز و هاشم با هم دیگر دوست هستند و بر سر اختلافات مالی با هم درگیر شده و این درگیری هم در نهایت منجر به قتل شده است. با کسب این اطلاعات دستور دستگیری قاتل فراری صادر شد و هرمز تحت تعقیب قرار گرفت. با گذشت چندین ماه از رسیدگی به این پرونده، سرانجام ماموران پلیس آگاهی با بهره گیری از روش‌های علمی کشف جرم و با انجام اقدامات پیچیده مخفیگاه قاتل را در یکی از شهرهای غربی کشور شناسایی کردند که با هماهنگی و اخذ نیابت قضایی راهی محل شده و در تاریخ ۱۷ اردیبهشت ماه هرمز در مخفیگاهش دستگیر و به مقر پلیس منتقل شد. همچنین در بازرسی از محل اختفای وی یک قبضه سلاح شکاری، دو خشاب سلاح کلاشینکف و ۹۹ فشنگ جنگی سلاح کلاش و ۹ فشنگ کلت کمری کشف و ضبط شد.

با انتقال متهم به مقر انتظامی وی تحت بازجویی قرار گرفته و با اعتراف به قتل دوستش گفت: مدتی قبل مبلغ ۵۰ میلیون تومان به دوستم قرض دادم و قرار شد موعد مقرر وجه را پرداخت کند، اما با گذشت مدتی پولم را مطالبه کردم و از پرداخت آن طفره رفت و انگار نه انگار به من بدهکار است. روز جنایت باز پولم را طلب کردم ولی جر و بحثمان بالا گرفت و من هم با سلاحی که به همراه داشتم یک تیر به سمت سینه اش شلیک کردم و بلافاصله متواری شدم.

مرکز اطلاع رسانی پلیس پایتخت اعلام کرد: با توجه به دستگیری قاتل متواری و اعتراف صریح به قتل به انگیزه اختلاف مالی و کشف سلاح و فشنگ‌های ممنوعه، متهم با صدور قرار قانونی از سوی مقام قضایی برای انجام تحقیقات تکمیلی در اختیار کارآگاهان اداره دهم قرار گرفت.

در امتداد تاریکی

راز ۱۰ساله

از روزی که راز ۱۰ساله همسرم فاش شده است، دیگر شب و روز ندارم. آرامش و آسایش از زندگی ام رفته است، چشمانم از شدت خشم یک کاسه خون می شود و افکارم چنان به هم می ریزد که ...

زن ۴۰ساله ای که دادخواست شکایت از هوویش را در دست می فشرد، وارد کلانتری شد و در حالی که مدعی بود مورد توهین، فحاشی و مزاحمت قرار گرفته است، به کارشناس اجتماعی کلانتری سپاد مشهد گفت: بعد از آن که تحصیلاتم در مقطع راهنمایی به پایان رسید، دیگر درس و مدرسه را رها کردم و در کنار مادرم به خانه داری مشغول شدم اما طولی نکشید که خواستگاران در منزلمان را به صدا در آوردند تا این که در میان آن ها «میثم» توجهم را به خودش جلب کرد. او با پوششی به خواستگاری ام آمده بود که شغلش را نشان می داد. جوانی مودب و آراسته بود و طوری با طمانینه سخن می گفت که در همان برخورد اول عاشقش شدم. اگرچه ثروت و سرمایه ای نداشت اما جذبه و مردانگی اش غافل گیرم کرد. خلاصه، با لبخند من قول و قرارها گذاشته شد و در حالی که ۱۷سال بیشتر نداشتم پای سفره عقد نشستم و زندگی عاشقانه ای را آغاز کردم. سختی های این زندگی مشترک از همان روزهای اول خودنمایی کرد چرا که به خاطر شغل همسرم باید در یکی از روستاهای دوردست و با حداقل امکانات زندگی می کردم. برای آن که پول بیشتری پس انداز کنم، در همه چیز قناعت می کردم، حتی لباس هایمان را با آب سرد می شستم تا کپسول گاز برای روشن کردن آبگرمکن مصرف نشود. با آن که چند روز بیشتر از تولد اولین دخترم نمی گذشت ولی مجبور بودم در سوز و سرمای زمستان، بسیاری از امور مربوط به بیرون از منزل را انجام بدهم و از فرزندم هم مراقبت کنم تا دچار بیماری نشود. آن زمان جوان بودم و درد استخوان هایم را جدی نمی گرفتم چرا که فقط به فراهم کردن محیطی امن و آرام برای همسرم و فرزندانم می اندیشیدم.

خلاصه، در همین شرایط یک دختر و پسر دیگر هم به دنیا آوردم و با همه کاستی ها و سختی های زندگی ساختم تا این که بعد از ۲۳سال گذران زندگی در روستا، بالاخره بار و بندیلمان را بستیم و راهی مشهد شدیم. از این که دیگر همه امکانات رفاهی و درمانی برایم مهیا بود، در پوست خودم نمی گنجیدم و تنها به سر و سامان دادن فرزندانم فکر می کردم. با وجود این، بیماری آرتروز درد را به اعماق استخوان هایم می کشاند به طوری که به راحتی نمی توانستم از پله ها بالا بروم یا پیاده روی کنم. در همین روزها متوجه شدم زن غریبه ای مدام با «میثم» تماس می گیرد و همسرم به طرز مشکوکی با او صحبت می کند. وقتی موضوع را جویا شدم، به من گفت که آن زن مشکلات خانوادگی دارد و از من مشاوره و راهنمایی می خواهد ولی خیلی زود راز پنهان همسرم بعد از ۱۰سال فاش شد. تازه فهمیدم سال ها قبل زمانی که من با آب سرد رخت و لباس می شستم، همسرم با زنی که شوهری معتاد داشته آشنا می شود اما بالاخره اختلافات آن زن با شوهرش شدت می یابد که فرجامی جز طلاق ندارد. میثم بعد از این ماجرا آن زن مطلقه را به عقد موقت خودش در می آورد و این راز را پنهان می کند. از آن روز به بعد زندگی برایم جهنم شد. کاش حداقل با زنی ازدواج می کرد که یک سر و گردن از من بالاتر بود. او نه تنها ظاهری زیبا ندارد بلکه بسیار بد دهن و بی حیاست به طوری که هر بار با همسرم تلفنی صحبت می کند صدای فحاشی و بی احترامی هایش را به راحتی می شنوم.

خلاصه، چاره ای نداشتم جز آن که از مادرشوهرم کمک بخواهم. با این تصور به سراغ مادرشوهرم رفتم. فکر می کردم او که زنی مومن و دنیا دیده است، پسرش را نصیحت می کند که این گونه پا روی قلب من نگذارد ولی برخلاف تصورم او نه تنها اشتباه پسرش را تایید کرد بلکه بیماری مرا بهانه ای برای ازدواج میثم قرار داد و گفت: یک همسر بیمار نمی تواند خواسته های همسرش را برآورده کند! به همین دلیل میثم نیز ازدواج کرده است. با شنیدن حرف هایی که انتظارش را نداشتم دیگر از مادرشوهرم نیز متنفر شدم چرا که من همسرم را عاشقانه دوست داشتم اما او پاسخ سال ها دلسوزی و قناعتم را این گونه داد. حالا هم اگرچه پشیمان است ولی توان پرداخت مهریه او را ندارد. با وجود این، من حاضرم خانه و خودرو را بفروشیم تا شر این زن از زندگی ام کم شود. از سوی دیگر نیز خوشحالم که هوویم به خاطر یک بیماری خاص نمی تواند باردار شود و در صورت بارداری خطر مرگ او را تهدید می کند...اکنون نیز که این ماجرا لو رفته، هوویم که «شوکت» نام دارد مدام مزاحم زندگی ام می شود و به من فحاشی می کند اما ای کاش ...

توقیف ۳ کشتی صیادی ترال توسط مرزبانان هرمزگان

سرویس حوادث // فرمانده مرزبانی استان هرمزگان از توقیف ۳ فروند شناور صیادی متخلف دارای تور صیادی غیرمجاز ترال و کشف بیش از ۴۰ تن انواع ماهی توسط مرزبانان دریایی این استان خبر داد.

سرهنگ «حسین دهکی» در تشریح این خبر اظهار داشت: در پی اعلام نارضایتی صیادان و مرزنشینان استان از صید بی رویه و استفاده از تورهای کف کش ترال توسط صیادان متخلف در آب های این استان، این فرماندهی با انجام اقدامات اطلاعاتی فعالیت سودجویان را مورد رصد قرار داد.

وی افزود: در این راستا مرزبانان شهرستان جاسک و میناب در دو عملیات جداگانه، حین گشت زنی و کنترل حوزه استحفاظی، موفق شدند ۲ فروند کشتی و یک فروند موتورلنج متخلف را توقیف کنند.

فرمانده مرزبانی استان هرمزگان تصریح کرد: در بازرسی مرزبانان از شناورهای صیادی، مشخص شد این شناورها دارای تور صیادی غیرمجاز ترال و مقدار ۴۰ تن و ۵۰۰ کیلوگرم انواع ماهی هستند.

سرهنگ دهکی در خاتمه با اشاره به دستگیری ۵۳ متهم در این عملیات، گفت: در این رابطه پرونده ای تشکیل و متهمان برای سیر مراحل قانونی پس از تشکیل پرونده تحویل مراجع ذی صلاح شدند.

قاتل برای دلداری به خانه مقتول برگشت!

سرویس حوادث // افتادن انگشتر و النگو از جیب قاتل در آب میوه فروشی، پازل اعتراف را تکمیل کرد.

عامل جنایت خانه پیرزن که دست به سرقت ۵۰ میلیون تومانی طلاها زده بود، برای ردگم کنی به صحنه قتل بازگشت و راز جنایت از سوی یک دوست فاش شد. شب ۲۱ ماه رمضان، پیرزنی تنها در خانه اش در شهرک ولیعصر به قتل رسید. بلافاصله ماموران کلانتری ۱۵۳ شهرک ولیعصر راهی محل حادثه شدند. پسر مقتول در اظهارات خود به ماموران پلیس گفت: «چند ساعتی از مادرم که تنها زندگی می کرد، خبر نداشتم، برای همین نگران شدم و با او تماس گرفتم ولی کسی پاسخگو نبود. سراسیمه به خانه مادرم رفتم و وقتی به آن جا رسیدم، جسدش را دیدم.»

قاتل به صحنه قتل بازگشت

بلافاصله کارآگاهان پلیس آگاهی و بازپرس کشیک قتل، سر صحنه جرم حاضر شدند. در حالی که تحقیقات ادامه داشت، ماموران کلانتری به یکی از بستگان مقتول که به محل حادثه آمده بود، مشکوک شدند. پسر مقتول به ماموران کلانتری گفت که این پسر، نوه دایی اش است و برای تسکین دادن به این جا آمده است. دقایقی بعد ماموران کلانتری به چهره و رفتار این پسر جوان مشکوک شدند. او مرتب عرق می ریخت و به شدت سراسیمه بود. همین کافی بود تا رئیس کلانتری شهرک ولیعصر موضوع را با بازپرس در میان بگذارد و در نهایت نیز دستور بازداشت این پسر صادر شد.

سرنخ پلیسی

او تحت بازجویی قرار گرفت ولی منکر ماجرا شد. این در حالی بود که دستگاه ضبط دوربین های مداربسته نیز دزدیده شده بود. برای همین پسر ۲۸ ساله تحت بازجویی بیشتر قرار گرفت اما همچنان منکر ماجرا بود. بررسی ها نشان می داد وی سابقه سرقت لوازم خودرو را دارد تا این که دوست متهم به قتل، با حضور در کلانتری، به ماموران گفت: «روزی که این پیرزن کشته شد، من با متهم بودم. ما با هم بیرون رفتیم. متهم به من گفت بیا برویم آب میوه و بستنی بخوریم. وقتی با هم بودیم، هنگامی که می خواست موبایلش را در بیاورد، ناگهان انگشتر طلایی از جیبش افتاد. او هیچ حرفی نزد و انگشتر را دوباره داخل جیبش گذاشت. وقتی می خواست پول آب میوه را حساب کند، این بار یک النگوی طلا از جیبش افتاد. او به من گفت شنیده که افرادی به بهانه دادن بسته حمایتی وارد خانه پیرزنی تنها شده و او را کشته اند. وقتی ماجرای این جنایت را شنیدم تصمیم گرفتم این حرف ها را به پلیس بگویم، شاید سرنخی باشد برای کشف راز جنایت»

اعتراف به قتل

این اظهارات کافی بود تا متهم به این جنایت اعتراف کند. او درباره قتل به ماموران پلیس گفت: «مقتول عمه پدرم بود و تنها زندگی می کرد. ما به خانه اش رفت و آمد داشتیم. هر بار که به آن جا می رفتم، طلاهایش را می دیدم و وسوسه می شدم تا این که بالاخره تصمیم گرفتم آن طلاها را سرقت کنم. آن زن طب سنتی انجام می داد.

من هم به همین بهانه به خانه اش رفتم. وارد خانه شدم و با چاقوی میوه خوری او را کشتم. طلاهایش را برداشتم و دستگاه دوربین مداربسته را هم با خودم بردم.» سرهنگ کیومرث حسنوند سر کلانتر پنجم پلیس پیشگیری پایتخت با اعلام این خبر گفت: «هم اکنون متهم در بازداشت به سر می برد و تحقیقات در این خصوص همچنان ادامه دارد.»

حوادث جهان

بررسی علت مرگ سفیرچین در اسرائیل

براساس گزارش رسانه‌ها، تیمی از متخصصان چینی برای بررسی مرگ ناگهانی سفیر این کشور در تل‌آویو به سرزمین‌های اشغالی سفر می‌کنند. روز یکشنبه اخباری از پیدا شدن جسد «دو وی» سفیر چین در اسرائیل در داخل آپارتمانش در حومه تل‌آویو منتشر شد.روزنامه هاآرتص به نقل از منابع مطلع گزارش داد، متخصصان چینی بعد از ورود به اسرائیل وارد قرنطینه نمی‌شوند. این تیم، تحقیقات داخلی به عمل خواهد آورد و فعالیت‌هایش را با سفارت چین هماهنگ می‌کند. این روزنامه همچنین گزارش داد، جسد سفیر چین درون تختخوابش پیدا شد و از آنجایی که هیچگونه علائمی از خشونت روی بدن او دیده نمی‌شود، این دیپلمات ظاهرا در خواب مرده است.این سفیر ماه فوریه منصوب شده بود و پیش از آن در سال‌های ۲۰۱۶ تا ۲۰۱۹ سفیر چین در اوکراین بود. دو وی از چهره‌های منتقد مایک پامپئو، وزیر امور خارجه آمریکا بود. پامپئو در سفر اخیرش به سرزمین‌های اشغالی، چین را به ضعف در واکنش به کروناویروس متهم کرد.

کشته شدن ۴ داعشی در پاکستان

چهار عنصر گروهک تروریستی تکفیری داعش در ایالت پنجاب پاکستان به هلاکت رسیدند.سازمان مبارزه با تروریسم پاکستان (CTD) با صدور بیانیه ای اعلام کرد نیروهای پلیس پاکستان براساس اطلاعات محرمانه، به محل اختفای عناصر وابسته به داعش در منطقه «بهاولپور» از نواحی ایالت پنجاب یورش بردند و ۴ تروریست را به هلاکت رساندند.منابع خبری با بیان اینکه ۷ تروریست در این مخفی گاه پنهان شده بودند افزودند بعد از تبادل سنگین آتش میان تروریست ها و نیروهای پلیس، سه تروریست فرار کردند.پلیس پاکستان همچنین از کشف مقادیر زیادی سلاح و مهمات از محل اختفای این تروریست ها خبر داد.نیروهای پلیس پاکستان نیز در عملیاتی در همین منطقه دو تروریست عضو داعش را بازداشت کرده بودند.

کشته شدن ۴ نیروی حشد شعبی در انفجار بمب در صلاح‌الدین عراق

حشد شعبی عراق از کشته و مجروح شدن چهار تن از نیروهای خود درپی انفجار یک بمب در صلاح‌الدین خبر داد. علی الحسینی، مسئول محور شمال حشد شعبی عراق در سخنانی اعلام کرد که درپی انفجار یک بمب در نزدیکی شهر «طوز خورماتو» در استان صلاح‌الدین چهار تن از نیروهای حشد کشته و زخمی شدند.وی در این باره افزود: عناصر تروریستی داعش مزارع گندم در یکی از روستاهای غرب طوز خورماتو را به آتش کشیدند و در پی انفجار یک بمب در جریان گشت‌زنی نیروهای حشد یکی از نیروها کشته و سه تن دیگر نیز مجروح شدند.علی الحسینی در ادامه گفت: با این وجود نیروهای حشد شعبی کنترل این موضع امنیتی را به دست گرفتند.

سرقت اطلاعات بانکی در سایت‌های شرط بندی

رئیس مرکز تشخیص و پیشگیری از جرایم سایبری پلیس فتا ناجا از سرقت اطلاعات بانکی در سایت‌های شرط بندی خبر داد.

سرهنگ دوم علی‌محمد رجبی ضمن بیان اینکه در شرایط کرونا که سیستم آموزشی بیشتر از طریق آنلاین و راه دور است باعث شده تا نوجوانان و جوانان زمان زیادی را در فضای مجازی و شبکه‌های اجتماعی صرف کنند، اظهار کرد: همین صرف زمان زیاد در شبکه‌های اجتماعی باعث شده تا گردانندگان سایت‌های شرط بندی از این فرصت استفاده کرده و با تبلیغات فراوان به دنبال ترغیب جوانان برای شرط بندی باشند.

وی با اشاره به شعارهای تبلیغاتی «چندبرابر کردن پول» و «پولدار شدن یک شبه» از سوی سایت‌های قمار شرط بندی، افزود: در پی این شعارهای تبلیغاتی، گردانندگان سایت‌های قمار و شرط بندی در ترفندی زیرکانه کاربرانی را که برای بار اول وارد سایت شده کاملا حساب شده و از روی فنون روانشناسی، مبلغ اندکی برنده می‌کنند تا فرد را برای سرمایه‌گذاری‌های بیشتر ترغیب کنند.

سرهنگ رجبی ادامه داد: شیرینی بردهای اولیه باعث می شود به رغم باخت‌های بعدی، شخص همچنان به دنبال بازی باشد تا بتواند برنده شود در حالی که دیگر امکان برنده شدن کم و کمتر می شود.

رئیس مرکز تشخیص و پیشگیری از جرایم سایبری پلیس فتا ناجا یادآور شد: در سایت‌های شرط بندی وقتی از مبلغی فراتر می‌رود، برنامه طوری پیش می‌رود که برگه‌هایی که به فرد داده یا تاس‌هایی که برای او ریخته می‌شود به گونه‌ای است که کاربر می‌بازد.

سرهنگ رجبی ضمن اشاره به اینکه درگاه‌های بانکی کشور مستقیماً در اختیار قماربازان قرار نمی گیرد، گفت: سایت‌های شرط بندی اقدام به اجاره درگاه بانکی می‌کنند.

به گفته وی، برخی از مجرمان سایبری نیز در قالب سایت‌های شرط بندی و قمار اقدام به سرقت اطلاعات حساب بانکی قربانی کرده و با در اختیار گرفتن رمز پویا و اطلاعات کارت بانکی که توسط خود قربانی در اختیار مجرمان گذاشته می‌شود اقدام به برداشت از حساب بانکی قربانی می‌کنند.

وی تاکید بر شناسایی و برخورد با سایت‌های شرط بندی را از اولویت کاری پلیس فتا دانست و گفت: برای جلوگیری از فعالیت این دست سایت‌ها در فضای مجازی شهروندان باید در صورت فریب گردانندگان سایت‌های شرط بندی موضوع را به پلیس اطلاع داده تا روند برخورد قانونی با این دست سایت‌ها و گردانندگان آنها صورت گیرد.

دانشجوی دکتری عامل انتشار سؤالات امتحانی

سرویس حوادث / دانشجوی دکترای یکی از دانشگاه‌های لاهیجان که سؤالات امتحانی مقطع دکتری را منتشر کرده بود دستگیر شد.

سرهنگ قاسم جانعلی‌پور، فرمانده انتظامی لاهیجان در این باره گفت: همزمان با دریافت پرونده شکایت یکی از دانشگاه‌های شهرستان لاهیجان مبنی بر اینکه فردی در یکی از شبکه‌های اجتماعی اقدام به انتشار سؤالات امتحانی یکی از رشته‌ها در مقطع دکتری قبل از برگزاری امتحان کرده، بررسی موضوع در دستور کار پلیس قرار گرفت. این مقام انتظامی افزود: مأموران پلیس فتا با اقدامات فنی و رصد دقیق فضای مجازی، متهم این پرونده را شناسایی و با هماهنگی قضایی وی را دستگیر کردند. وی با بیان اینکه متهم دستگیر شده از دانشجویان مقطع دکترای این دانشگاه است، گفت: وی در تحقیقات پلیس ابتدا با ارائه مطالب ضد و نقیض منکر ارتباط خود با این پرونده شد اما پس از مواجهه با دلایل و مدارک به جرم خود اعتراف کرد. سرهنگ جانعلی‌پور تصریح کرد: متهم ۳۶ ساله با تشکیل پرونده به مرجع قضایی معرفی شد و تحقیقات در این باره ادامه دارد.

آگهی مزایده

قوه قضائیه
سازمان ثبت اسناد و املاک کشور

به موجب پرونده اجرایی کلاسه ۹۸۰۰۲۷۹یک دستگاه اتومبیل سواری پژو۲۰۶ sd به شماره انتظامی ٤٦٥ ط ٦٢ ایران ٨٤ مدل ۱۳۹۳ tu5 رنگ خاکستری متالیک وضعیت اتاق و بدنه نسبتاً خوب درب سمت راست جلو تعویضی و رنگ آمیزی شده دارای ۳۰ درصداستهلاک سایر قسمت ها سالم متعلق به آقای خلیل مقدسی که طبق نظر کارشناس رسمی مورخ۹۹/۱/۳۱ به مبلغ ۷۵۰/۰۰۰/۰۰۰ریال (هفتصد و پنجاه میلیون ریال) ارزیابی شده از ساعت ۹ الی ۱۲ دوشنبه مورخ ۹۹/۳/۱۲ در شعبه اجرا اداره ثبت اسناد و املاک رودان واقع در رودان بلوار شهید چمران مجتمع اداری اداره ثبت اسناد و املاک از طریق مزایده به فروش می رسد شرکت در مزایده منوط به پرداخت ۱۰ درصد از مبلغ پایه کارشناسی به حساب سپرده ثبت و حضور خریدار یا نماینده قانونی او در جلسه مزایده است برنده مزایده مکلف است مابه‌التفاوت مبلغ فروش را ظرف ۵ روز از تاریخ مزایده به حساب صندوق ثبت تودیع نماید و در صورتی که ظرف مهلت مقرر مانده فروش را به حساب سپرده واریز نکند مبلغ مذکور قابل استرداد نبوده و به حساب خزانه واریز خواهد شد مزایده از مبلغ ۷۵۰/۰۰۰/۰۰۰ریال شروع و به بالاترین قیمت پیشنهادی نقدا فروخته می شود کلیه هزینه های قانونی به عهده برنده مزایده است ونیم عشرو حق مزایده نقدا وصول خواهد شد ضمناً چنانچه روز مزایده تعطیل رسمی اعلام گردد مزایده روزاداری بعد از تعطیلی در همان ساعت و مکان مقرر برگزار خواهد شد .۱۰۸/م /الف تاریخ انتشار :۱۳۹۹/۲/۳۰

رئیس اداره ثبت اسناد و املاک رودان یحیی شیروانی

یادداشت

هنری که در آتش دود شد

۲۹ اردیبهشت روز موزه و میراث فرهنگی است در آستانه این روز که همگان در حال تبریک گفتن و بیانیه دادن هستند، در این میان خبری به گوش می رسد که معبد هندوها در مرکز شهر بندرعباس در حال آتش گرفتن است.

این معبد به دست هندوهای مهاجر در بندرعباس سال ۱۳۱۰ ساخته شده است و جز آثار به ثبت رسیده میراث فرهنگی است.

در حیاط پشتی معبد ۲۱ غرفه در سال ۹۷ ساخته شد و در سال ۹۸ به بهره برداری رسید. این غرفه ها جهت فروش صنایع دستی و محصولات فرهنگی برای بانوان توسط اداره کل میراث فرهنگی، صنایع دستی و گردشگری هرمزگان راه اندازی شده بود. مدیریت این غرفه ها را در اختیار یکی از بانوان قرار دادند که کارهای مربوط به آن را انجام دهد. در این غرفه ها سرمایه و زندگی بانوان هنرمند هرمزگانی بود که هر غرفه بین ۳۰ تا ۴۰۰ میلیون سرمایه در آن ها بوده است و حتی بسیاری از آنان به صورت امانی بود که حالا دیگر نیست.

در این زمینه مدیر کل میراث فرهنگی هرمزگان اعلام کرد که مسئولیت این موضوع (آتش سوزی معبد)با بهره بردار است و ربطی به اداره کل ندارد. اما به سراغ بهره بردار و مدیریت این مجموعه رفتیم . عایشه پرباره مدیریت این مجموعه می گوید : اززمانی که این مجموعه به من تحویل داده شد پیگیری های متعددی برای ایمن سازی آن انجام داده ام که تمام مدارک به صورت مکتوب وجود دارد.

میراث فرهنگی وعده های زیادی به من و غرفه داران داده است اما تا به امروز که این غرفه ها از بین رفته اند هیچ کدام را عملی نکردند و حتی یک تماس تلفنی برای همدردی نگرفته اند.

پرباره می گوید: این پروژه را زمانی در اختیار من قرار دادند که نیمه کاره بود فقط سازه هایی با سوند آماده کرده بودند .

مجبور بودم هزینه های زیادی را متحمل شوم فقط توانستم در این بین با هزینه شخصی خود برق بازارچه را به سه فاز تبدیل کنم.مدیریت غرفه های صنایع دستی می گوید: از زمانی که مدیریت این غرفه ها به من تحویل داده شد در حال پیگیری و مکاتبات هستم که مشکلات این مکان را حل کنم فقط در این بین سازمان برنامه وبودجه استانداری با من همکاری داشته است و در ۲۸ اسفند سال گذشته ۱۵۰ میلیون تومان برای تعمیرات در اختیار من قرار داده است.

پرباره در خصوص مشکلات متعدد بازارچه صنایع دستی می گوید: وقتی پیگیری بیمه و برق و .... می شدم همه تعجب می کردند که این مشکلات را باید قبل از راه اندازی و افتتاح این مجموعه انجام داده می شد و نه حالا که غرفه داران در حال فعالیت هستند.مدیریت بازارچه صنایع دستی بیان کرد: هر گاه از اداره کل میراث فرهنگی درخواست کمک و همکاری داشتیم به بهانه نداشتن بودجه ما را تنها گذاشتند.

پرباره در خصوص بیمه بازارچه صنایع دستی اظهار داشت: برای بیمه این مجموعه باید هزینه هنگفتی پرداخت می شد اما با این حال باید غرفه ها را بیمه می کردم. به بیمه های مختلف مراجعه کردم اما کارشناسان پس از بازدید از غرفه ها همگی اعلام کردند این غرفه ها غیر اصولی ساخته شده است و استاندارد نیست تا اصلاحات انجام نشود نمی توانند این مکان را بیمه کنند. حتی کارشناسانی که برای بازدید به این مکان آمده بودند احتمال آتش سوزی با اتصال برق را پیش بینی کرده بودند. اداره کل میراث فرهنگی در همان زمان راه اندازی غرفه ها قول بیمه کردن این مکان را به ما داد که بعد از مدتی به بهانه نداشتن بودجه از این کار منصرف شد.

مدیریت این مجموعه می گوید: با گرم شدن هوا و تعطیلی چند ماه مجموعه به دلیل شیوع بیماری کرونا مجبور شدیم که کولر را یک روز در میان روشن بگذاریم که باعث اتصالی و آتش سوزی شد.پرباره در ادامه بیان کرد: ۳۵ نفر در این مجموعه مشغول فعالیت هستند که دست سازه ها ی خود را به فروش می رساندند که متاسفانه همه سرمایه و زندگی و رویاهایشان دود شد.این بانوان از هنرمندان برتر صنایع دستی هستند که مقام های متعددی در این زمینه کسب کرده اند و یا به جشنواره های مختلفی دعوت شدند و حالا چه کسی پاسخگو است.

زنان سرپرست خانوار و هنرمندی که با شرایط بد اقتصادی به سختی می توانستند دسترنج خود را به فروش برسانند با شیوع بیماری کرونا و تعطیلی غرفه ها و کمتر شدن خرید و فروش در بازار منبع درآمد خود را از دست دادند و حال داغ از بین رفتن تمام سرمایه و زندگی هم بر دلشان ماند.

آیا میراث فرهنگی نباید قبل از تحویل این مجموعه آن را استاندارد سازی می کرد؟

فقط به علت اینکه کار را سنتی تحویل بدهد با سوند آن را درست کند بدون هیچ گونه زیرساختی ؟

مگر نه اینکه این بازارچه زیر نظر میراث فرهنگی فعالیت می کند چرا باید برای مشکلات بوجود آمده شانه خالی کند و توپ را در زمین مدیریت این مجموعه بیندازد؟ هر چه باشد این مکان را خود میراث فرهنگی ساخته است با تمام نواقصش، این بانوان همگی زیر نظر این اداره کل فعالیت می کنند. مگر می شود اتفاقی در یک خانواده بیفتد و پدر خانواده بگوید به من مربوط نیست ؟

اگر این هنرمندان نباشند و با هنر و خلاقیت خود صنایع دستی خلق نکنند چه کسی می خواهد برای اداره کل میراث فرهنگی، صنایع دستی و گردشگری افتخار آفرینی کند، مقام کسب کند و هنر هرمزگان را معرفی کند ؟ آیا باید آنان را تنها گذاشت؟

سعیده دبیری‌نژاد/ دریا
Dabiri_91@yahoo.com

نمایندگی روزنامه دریا در اهواز
سیلاوی- خیابان نادری ، خیابان سیروس غربی بین خیابان سعدی و خیابان مسلم ساختمان نور
شماره تماس : ۰۶۱۳۲۲۱۲۱۵۶

مصرف ماهی و میگو از بروز افسردگی جلوگیری می کند
روابط عمومی
شیلات هرمزگان

دریا
۶
سه شنبه ۳۰ اردیبهشت ۱۳۹۹
۲۵ رمضان ۱۴۴۰
سال نوزدهم شماره ۳۳۲۱

■ خبری ■

اختصاص اعتبار ۷ میلیاردی به ساخت المان های شهری در قشم

■ زهرا غفوری سرویس شهرستان// مدیر امور شهری و روستایی سازمان منطقه آزاد قشم با ارائه عملکرد این واحد در سال ۹۸، از اختصاص ۷میلیارد ریال اعتبار به ساخت المان های شهری خبر داد. به گزارش خبرنگار دریا، فرج طهماسبی با اشاره به فعالیت های انجام شده توسط این مدیریت در بخش زیباسازی شهری بیان داشت: با حمایت و تاکید مدیرعامل سازمان منطقه آزاد قشم مبنی بر لزوم تامین آسایش روانی و بصری شهروندان، در سال گذشته ۷ میلیارد ریال اعتبار صرف سفارش ساخت و خرید ۲۷ المان شد.وی ادامه داد: از مجموع تعداد المان های مذکور تعداد ۱۴ آیتم تحویل شده که تعداد بیش از ۷۰% آن ها نصب و بقیه نیز در حال نصب می باشند. بخشی از این المان ها در مکان هایی مانند؛ پارک ایران زمین، نخل زرین، پارک کودک سینما دریا، پارک زیتون و چهار راه های سعدی و سرخس نصب شده است.مدیر امور شهری و روستایی سازمان منطقه آزاد قشم با تاکید بر نقش زیباسازی فضای شهری گفت: رنگ آمیزی، ایجاد فضای سبز و نصب المان های شهری، تاثیرپذیری بسیاری در تلطیف روحیه انسان ها داشته و آرامش روانی را در ذهن و حافظه افراد متبلور می کند. طهماسبی از رنگ آمیزی، نصب مجسمه و مبلمان شهری و اضافه کردن عناصر زیبا به سیمای شهری به عنوان یکی از اهداف مدیریت امور شهری و روستایی سازمان منطقه آزاد قشم یاد کرد و عنوان داشت: به منظور افزایش نشاط شهروندان، رنگ آمیزی ۹۰ باکس برق، ۱۰۰ مخزن زباله بزرگ و بیش از ۱۵ دیوار نمای شهری در سال گذشته به انجام رسیده و روند اجرای نقاشی های دیواری در سال جاری نیز ادامه خواهد داشت. وی یکی از نواقص سیما ی شهری قشم را در چند سال اخیر، فقدان نورپردازی مناسب در معابر و محل های پرتردد شهر دانست و افزود: این مقوله یکی از مطالبات مردمی بوده که سال گذشته به دستور مدیرعامل سازمان منطقه آزاد قشم با برنامه ریزی مناسب و تخصیص اعتبار، پروژه نورپردازی شهر قشم شروع و اجرای عملیات نورپردازی در ۵ نقطه در دستور کار قرار گرفت.مدیر امور شهری و رو-ستایی سازمان منطقه آزاد قشم ادامه داد: متاسفانه شیوع بیماری کرونا در کشور با تعطیلی بسیاری از کارگاه های سازنده مصالح نورپردازی، همراه شد که به همین دلیل علیرغم پیش بینی اتمام کار نورپردازی قبل از شروع سال ۹۹، مراحل اتمام و بهره برداری از این پروژه به سال جاری موکول شد. طهماسبی ضمن ابراز امیدواری پایان بیماری کرونا و ادامه کارهای زیباسازی از جمله خرید و نصب بقیه المان های پیش بینی شده، نقاشی های دیواری، بازسازی میادین فرسوده، توسعه پارک ها و فضای سبز و نورپردازی معابر بیان داشت: با همراهی و حمایت های همیشگی مدیرعامل سازمان منطقه آزاد قشم برای اجرای این پروژه ها در سال جدید، به زودی شاهد تحولی در فضای شهری و ایجاد محیطی مناسب و شاداب برای مردم جزیره و گردشگران خواهیم بود.

ترکیب جمعیتی جناح و نقش جمعیت پذیری در پیشرفت شهر

سرویس شهرستان //ترکیب جمعیتی شهرهای جنوبی ایران همواره تغییرات زیادی را در بستر زمان د=اشته است.

با توجه به مهاجر پذیر بودن و مهاجر فرست بودن این شهرها، گاها یک طایفه یا قبیله بزرگ از مناطق دور و نزدیک وارد یک شهر می شدند و یا از یک شهر خارج می گردیدند.

پمهاجرت ها از یک شهر به شهر دیگر دلایل متعدد داشت که خشکسالی، اختلافات قبیله ای، اختلافات سیاسی و مسایل اقتصادی از مهم ترین دلایل مهاجرت مردم یک شهر به شهر دیگر بوده است. شهر جناح که یک شهر تجاری در پسکرانه های خلیج فارس است و در دورانی از تاریخ خود کمترین فاصله را از طریق راه خور با دریا داشته است و یکی از مهاجر پذیرترین و مهاجر فرست ترین شهرهای جنوب ایران بوده است. تجار زیادی از شهرهای استان فارس وارد جناح گردیدند. اما پیش از این نیز مهاجرت هایی از دوره صفویه به بعد از برخی مناطق استان فارس نظیر هرم و کاریان مهاجرت های بزرگی به ناحیه جهانگیریه و از جمله شهر جناح داشتند. برای نمونه خاندان کارگر در جناح در دوره صفویه از هرم به مناطقی نظیر انوه، بحرین، جناح و غیره نقل مکان نمودند. این خاندان در جناح در ابتدا به صنعت ساخت کفش های محلی پرداخته و بعدها در فنون متعدد دارای تخصص گردیدند.(محمد کارگر، مصاحبه، ۱۳۹۰) خاندان دیگر نظیر شرفایی ها هم از اوز به جناح نقل مکان نمودند.

خاندان بهاء الدینی نیز از از شیبکوه و دهنو مراغ به جناح آمده و در حال حاضر یکی از خاندان بهاء الدینی به نام علی بهاء الدینی از اعضای شورای اسلامی شهر جناح می باشد. شیوخ جناح نیز از اجداد شیخ احمد مدنی می باشند که در جناح مسکون شده اند و خاندان های دیگری نیز از مناطق متعدد استان فارس نظیر کهنویه، اهل و غیره وارد شهر جناح شده اند. این نوشتار که با حمایت های فرهنگی شورای اسلامی شهر جناح و شهردار پر تلاش و فرهنگ دوست این شهر جناب آقای مهندس محمد جلالی به رشته تحریر در می آید در نظر دارد علاوه بر بررسی ترکیب جمعیتی شهر جناح به نقش جمعیت پذیری در آبادانی شهر جناح نیز بپردازد و نشان دهد که مولفه جمعیت هم همواره می تواند عامل پیشرفت شهرهای جنوبی ایران باشد. البته هر نوع جمعیتی نمی تواند باعث شکوفایی یک شهر گردد و ممکن است معضلاتی را هم برای یک شهر ایجاد نماید. اما گروه های جمعیتی که در بستر تاریخ وارد شهر جناح گردیدند، همواره در بستر تاریخ عامل پیشرفت این شهر شدند. چون بیشتر جمعیت جذب شده در شهر جناح از تجار معروف مناطق متعدد بودند که از مناطق متعدد استان فارس و استان هرمزگان کنونی وارد این شهر گردیدند. برخی از مهاجرت ها به جناح هم از دوره صفویه به بعد بوده است که بسیاری از طوایف و افراد باسواد و اهل دانش از استان فارس با توجه به موقعیت جغرافیایی شهر جناح و به جهت اینکه می توانستند از طریق راه خور جناح وارد سواحل خلیج فارس گردند، به جناح مهاجرت نمودند.

چون در شهر جناح اصناف و حرف بسیار فعال بودند، بسیاری از جمعیت های جذب شده در شهر جناح اقدام به یاد گرفتن حرف در این شهر نمودند و در این شهر ماندگار شدند. اگر به لهجه اچمی که در شهر جناح صحبت می شود دقت گردد، به خوبی تنوع قومی در شهر جناح مشخص می گردد و نشان داده می شود که مردم هر محله از شهر جناح از کدام نقطه به جناح مهاجرت نموده اند. جذب جمعیت مناطق اطراف به شهر جناح در بستر زمان ادامه داشته است. شهر جناح هم پذیرای این جمعیت با تنوع فرهنگی متعدد بوده است. زیرا هم اشتغال در این شهر نسبت به سایر شهرها بیشتر بوده است و هم امکان مهاجرت از شهر جناح به مناطق دیگر با توجه به مسیرهای نزدیک به دریا وجود داشته است.

اکنون شهر جناح دومین شهر پرجمعیت شهرستان بستک، بعد از شهر بستک می باشد. جمعیت زیاد در شهر شدن و در ادامه بخش شدن این شهر تاثیر گذار بوده است. قیمت املاک در شهر جناح نسبت به بسیاری از شهرهای جنوب ایران تقریبا گران می باشد. اما باز هر روز از مناطق اطراف شهر جناح در این شهر اقدام به خرید زمین و ساخت خانه می نمایند. افتتاح راه خور جناح در آینده نزدیک تاثیر وافری بر قیمت زمین و املاک در شهر جناح داشته است. وجود امکانات در شهر جناح نسبت به مناطق اطراف و قرار داشتن مرکز بهداشت و درمان، دانشگاه، توانبخشی، معادن و ساختار شهری منظم باعث گردیده است تا جذب جمعیت به این شهر بیشتر صورت گیرد. مراکز متعدد خرید در شهر جناح، وجود مصالح فروشی های متعدد، کارگاه های تعمیر ماشین و امکانات شهری باعث گردیده است تا جمعیت روز و شب جناح کاملا متفاوت باشد و بسیاری از افرادی که از مناطق اطراف به شهر جناح در رفت و آمد هستند، وقتی که وجود امکانات مناسب در شهر جناح را می بینند، به تدریج در شهر جناح ساکن می گردند. جمعیت پذیری شهر جناح در سال های اخیر بسیار خوب بوده است و توسعه شهرسازی و شهرنشینی هم به کمک شهر جناح آمده است. نگارنده پیشنهاد ایجاد شهرک اندیشه و جذب اساتید و افراد دارای مدارج بالای علمی جهت سکونت در شهر جناح را به شهردار و اعضای شورای اسلامی این شهر داده است و پیشنهاد بدین صورت بوده است که به افرادی که دارای مدرک دکتری هستند، به شرط سکونت و ساخت مسکن در جناح، زمین به صورت مجانی یا با هزینه کمتر داده شود که این پیشنهاد در حال بررسی است و اگر بنیاد

> **خیزی که شهر جناح برای پیشرفت برداشته است بر پیشرفت جنوب ایران تاثیر گذار خواهد بود. با افتتاح راه خور جناح به یقین می توان گفت که جمعیت جناح افزایش پیدا خواهد کرد و ساختمان ها و شهرک های جدیدتری در شهر جناح ساخته می شود.**

مسکن کمک نماید، می توان شاهد ایجاد شهرک های اندیشه در شهر جناح بود. جمعیت مولفه خوبی برای پیشرفت یک شهر می باشد و می تواند ایجاد بسیاری از اماکن اقتصادی و تجاری را در یک شهر مقرون به صرفه نماید. چون ایجاد فروشگاه ها و مراکز خرید نیاز به جمعیتی دارد که کالا را خریداری نماید و جمعیتی وجود داشته باشد که از توان خرید خوبی هم برخوردار باشد. در شهر جناح این مولفه وجود دارد. فرهنگ مردم جناح سازگاری خوبی با جمعیت جذب شده در جناح داشته و دارد و اگر به بافت محلات قدیمی و تازه تاسیس جناح دقت گردد به خوبی مشخص است که مردمانی از روستاهای متعدد اطراف جناح در یک محله اقدام به خرید زمین و ساخت خانه نموده و ساکن هستند. ولی کاملا همگرا با مردم شهر جناح بوده و به عنوان شهروند جناحی تعلق خاطر خوبی نسبت به جناح دارند. و وقتی در جناح ساکن شدند در پیشرفت این شهر نیز تلاش وافری دارند. اقوام این افراد نیز وقتی به نزد آن ها در شهر جناح می آیند. هم کارهای درمانی خود را انجام می دهند و هم اقدام به خرید از فروشگاه های متعدد شهر جناح می کنند و به تدریج آن ها هم ممکن است در شهر جناح ساکن گردند.

حسن سلوک مسئولین شهر، تجار و مردم جناح با شهرها و روستاهای اطراف باعث گردیده است که مردم زیادی از فرامرزان، خلوص، هرنگ، کهتویه و حتی استان های دیگر در شهر جناح ساکن گردند. ازدواج هایی که بین جناحی ها و مردم شهرها و روستاهای دیگر صورت گرفته، باعث مهاجرت های زیادی به شهر جناح گردیده است. ساختار شهری پیشرفته و در حال پیشرفت شهر جناح باعث گردیده است که همواره مردم مناطق اطراف، شهر جناح را به عنوان شهری پیشرفته و در حال رشد ببینند و تلاش نمایند یک زمین مسکونی و یا خانه ای در شهر جناح داشته باشند. وجود شهرک های مسکونی متعدد نظیر شهرک مروارید و غیره نیز باعث جذب جمعیت زیادی به شهر جناح گردیده است. امکانات شهری در شهر جناح خوب است و اکثر بانک ها در این شهر شعبه دارند، داروخانه شبانه روزی جناب آقای دکتر درخشنده و مرکز بهداشتی این شهر و خدمات دهی آن باعث ذهنیت خوب مردم نسبت به سکونت در شهر جناح گردیده است. وجود خیر بزرگواری نظیر حاج منصور عباسی و کمکهای ایشان به مردم اطراف شهر جناح، منطقه فرامرزان و شهرستان بستک و جنوب ایران و ایجاد مراکز ورزشی، فرهنگی، کمک به ایجاد تاسیسات سکونتگاهی، بلوار کشی و غیره باعث گردید تا مردمی که به جناح مهاجرت می کنند، در جناح احساس غربت نکنند و حس همگرایی بیشتری بین مردم جناح و مناطق اطراف به وجود آید. بلوارهای ورودی جناح از سوی بستک و خلوص به جناح و از فرامرزان به این شهر باعث گردیده است تا به مبلمان شهری جناح زیبندگی خاصی را بدهد.

اتحادی که بین اعضای شورای اسلامی شهر جناح، خیرین این شهر و شهردار جناح وجود دارد، باعث نگاه های مثبت زیادی در شهر جناح گردیده است و همین عامل در جذب جمعیت در شهر جناح تاثیرگذار می باشد. زیرا مهاجرین به خوبی می دانند که در صورت اقامت در شهر جناح، امکانات شهری خوبی در اختیار آن ها قرار می گیرد. در حال حاضر سرمایه گذارانی از مناطق اطراف وارد شهر جناح شده و در جناح به کارهای اقتصادی مشغول می باشند.

شهر کنونی جناح در حال توسعه همه جانبه می باشد و آثار توسعه در تمامی ارکان اقتصادی، اجتماعی و فرهنگی شهر مشهود می باشد. در این صورت جذب جمعیت خوب می تواند به کمک جناح آمده و در توسعه این شهر تاثیرات وافری داشته باشد. خیزی که شهر جناح برای پیشرفت برداشته است بر پیشرفت جنوب ایران تاثیر گذار خواهد بود. با افتتاح راه خور جناح به یقین می توان گفت که جمعیت جناح افزایش پیدا خواهد کرد و ساختمان ها و شهرک های جدیدتری در شهر جناح ساخته می شود. از ویژگی های طبیعی شهر جناح این است که امکان گسترش فیزیکی شهر و شهرسازی برای همیشه وجود دارد و پدیده های طبیعی نظیر سیل کمتر بافت مسکونی شهر جناح را مورد تهدید قرار می دهد و همین امر باعث گردیده است که مردم مناطق اطراف شهر جناح، این شهر را برای سکونت انتخاب نمایند. به تدریج نیز تعداد ساختمان های دو طبقه و چند طبقه در جناح رو به فزونی خواهد نمود و جمعیت بیشتری می توانند در این شهر زندگی نمایند.

دکتر محمد حسن نیا/ دریا
M.HASSANNIA1354@GMAIL.COM

تولید ۶۰۰ تن ماهیان گرمابی وخاویاری در هرمزگان

سعیده دبیری نژاد سرویس شهرستان //سرپرست اداره کل شیلات هرمزگان از تولید بالغ بر ۶۰۰ تن ماهیان گرمابی وخاویاری در هرمزگان با ایجاد اشتغال برای بالغ بر ۱۶۵ نفر طی سال ۹۸ خبر داد.

به گزارش خبرنگار دریا ،دکتر عبدالرسول دریایی با اشاره به اهمیت توسعه آبزیان در خشکی و پیشگامی هرمزگان در این مهم نیز گفت: در سال ۹۸ با زیر کشت رفتن ۴۵ هکتار از مزارع دو منظوره بالغ بر ۱۴۵ تن ماهی گرمابی با اشتغال بالغ بر ۱۰۰ نفر در ۱۰۵ مزرعه فعال تولید شد.

وی افزود در آببندها وسدهای بازسازی شده نیز با اشتغال بالغ بر ۳۰ نفر در ۱۸ مزرعه فعال و با زیر کشت بردن ۳۵۰ هکتار توانسته ایم حدود ۳۵۰ تن تولید ماهیان گرمابی داشته باشیم.دریایی با اشاره به گام های خوب شیلات هرمزگان برای پرورش ماهی خاویاری گفت: استان هرمزگان با ذخیره سازی بالغ بر ۱۲هزار قطعه ماهی خاویاری و ایجاد اشتغال برای ۳۰ نفر در قالب ۱۵ مزرعه فعال و سطح زیر کشت یک و نیم هکتار توانسته بالغ بر ۱۵ تن ماهی خاویاری در سال ۹۸ تولید داشته باشد.این مقام مسئول تولید بالغ بر ۱۵۱هزار قطعه ماهیان زینتی آب شور وشیرین، تولید هزار و ۳۹۰ کیلو گرم جلبک و تولید بالغ بر ۱۰۰سر کرکودیل معادل حدودا» ۱۰تن را از اهم اقدامات شیلات هرمزگان طی سال ۹۸ برای تولید آبزیان در خشکی به غیر از ماهی و میگو خواند.سرپرست اداره کل شیلات هرمزگان با بیان اینکه امید است در سال ۹۹ با پیگیری ها و تلاش های در دست انجام جهش خوبی در تولید داشته باشیم تصریح کرد : پیش بینی می شود تولید ماهیان گرمابی در مزارع دو منظوره در سال جاری به حدود ۱۶۰ تن با زیرکشت بردن بالغ بر ۴۸ هکتار در قالب ۱۱۰ مزرعه فعال وایجاد اشتغال برای ۱۱۰ نفر برسد.

دریایی افزود : در سال جهش تولید همچنین پیش بینی می گردد تعداد مزارع در آببندها و سدها به حدود ۲۰مزرعه با سطح زیر کشت ۳۶۷ هکتار و اشتغال ۴۰ نفر برسد که شاهد تولید بالغ بر ۴۸۰ تن ماهی در این سازه ها باشیم.وی گفت: در سال ۹۹ امید است با همت های صورت گرفته شاهد تولید ۱۷ تن ماهی خاویاری در ۱۷ مزرعه فعال استان با ایجاد اشتغال برای بالغ بر ۳۲ نفر باشیم.سرپرست اداره کل شیلات هرمزگان تصریح کرد: همچنین با توجه به بارندگی های خوب صورت گرفته می توان از ظرفیت های سدهای استان برای پرورش ماهیان گرمابی در قفس استفاده کرد.

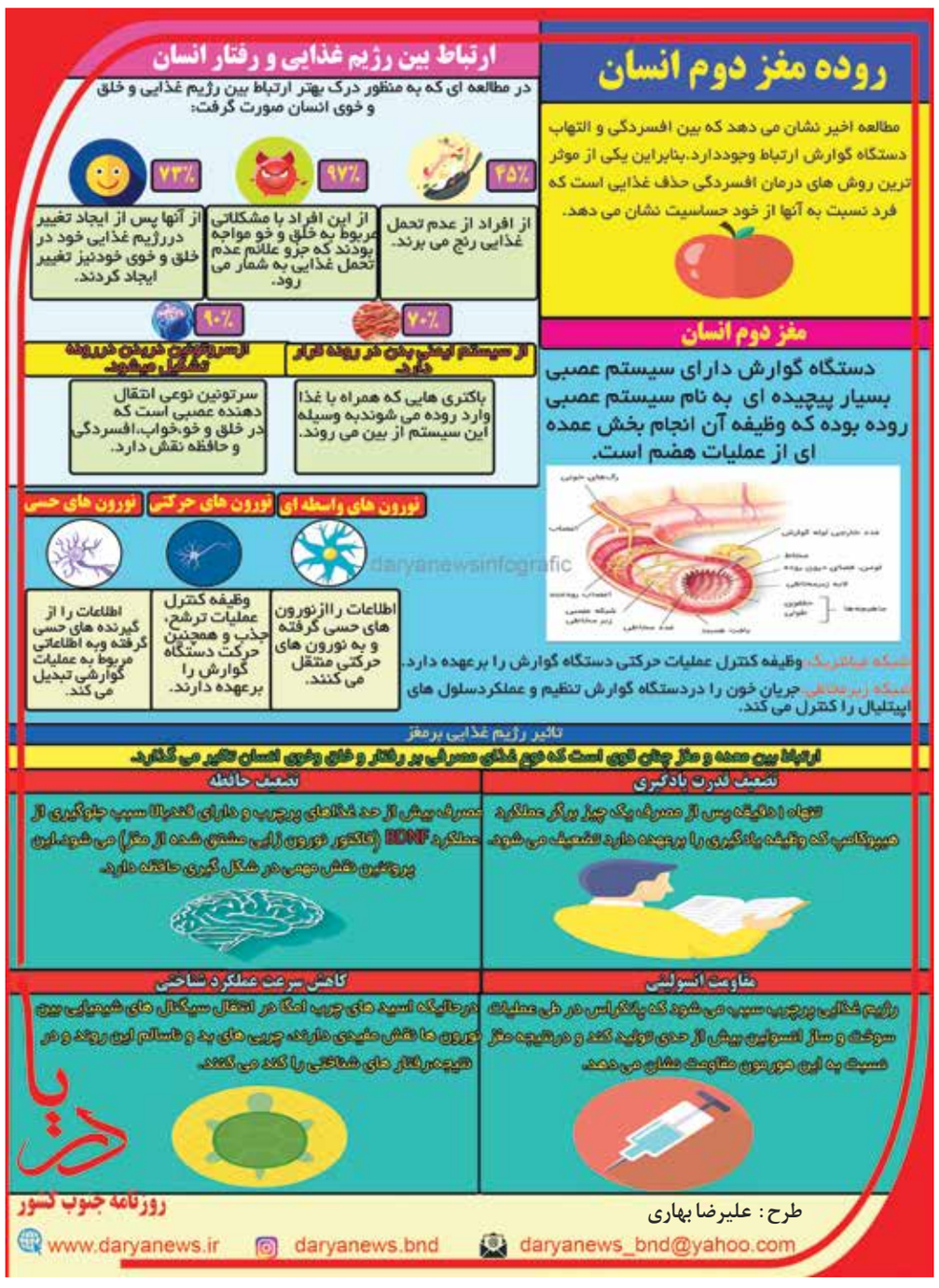

تاسیس شرکت

قوه قضائیه سازمان ثبت اسناد و املاک کشور

سهامی خاص نوین سان انرژی هرمز درتاریخ ۱۳۹۹/۲/۱۶به شماره ثبت ۲۰۰۶۳ به شناسه ملی ۱۴۰۰۹۱۲۱۳۵۳ ثبت و امضا ذیل دفاترتکمیل گردیده که خلاصه آن به شرح زیر جهت اطلاع عموم آگهی میگردد. موضوع فعالیت :۱- انجام هرگونه فعالیت در راستای مطالعات، احداث و بهره‌برداری ایمن از نیروگاه هایی که با انرژی های پاک و تجدید پذیر کار می کنند. -فراهم نمودن زیرساخت‌های لازم در افزایش بهره‌وری عرضه انرژی و کاهش تلفات انتقال، توزیع و مصرف انرژی و استفاده از روشهای تولید برق تجدیدپذیر و پاک -بررسی و تدوین پیشنهادهای لازم در زمینه راهبردها، سیاستها و برنامه‌های بلند مدت و میان مدت در بهینه سازی انرژی - تولید و توسعه انرژی های پاک در تمامی مراکز و سازمانهای متقاضی استفاده از انرژی های تجدید پذیر و نو همچنین مدیریت و نظارت بر انجام مطالعات، مکان‌یابی، طراحی، احداث،تأمین این نوع انرژی در ساختمان ها و سازمان ها و سایر مکان هایی که امکان اجرای این طرح وجود دارد. -راه اندازی نیروگاه های خورشیدی و انرژی های تجدید پذیر و انجام تأسیسات آنها و تمامی عملیات لازم از ایجاد تا بهره برداری -انجام مشاوره های تخصصی ، فنی و علمی در زمینه احداث و بهره برداری از انرژی های تجدیدپذیر در سایر مکان های دولتی و خصوصی -ارتقاء ترویج و توسعه فناوری در صنعت نیرو و انرژی -فعالیتهای تجاری و بازرگانی و انجام هرگونه معاملات، واردات و صادرات خدمات، تجهیزات، قطعات و ماشین‌آلات در زمینه انرژی های تجدید پذیر و پاک -سرمایه‌گذاری در تولید، انتقال و فروش برق حاصل از نیروگاه های تجدید پذیر -تربیت نیروی انسانی متخصص و مورد نیاز و برگزاری دوره های کارآموزی و دوره‌های آموزشی لازم - آموزش علمی و عملی فناوری های نوین در صنعت نیرو و انرژی و تاسیسات -انجام کلیه امور مهندسی، طراحی، ساخت، ایجاد و نصب تأسیسات - تحقیق و پژوهش لازم در خصوص استفاده از انرژی های پاک -بهره برداری و نگهداری از تاسیسات و سازه های تامین انرژی - طرح‌ریزی و تهیه و نصب و نگاهداری تأسیسات ساختمانی شامل تأسیسات حرارت مرکزی، تهویه مطبوع، آسانسور، وسائل بهداشتی وتجهیزات بیمارستانی و سردخانه و آشپزخانه و رختشویخانه و تهیه و اجرای طرحهای مربوط به تأسیسات گاز و آب و فاضلاب و برق و تلفن و نظایرآن در داخل ساختمانها. - تحصیل نمایندگی از سازندگان و یا فروشندگان وسائل مورد نیاز و مربوط به فعالیتهای شرکت و خرید و فروش این نوع وسائل. - تأسیس کارخانه‌های تولید وسائل تأسیسات ساختمانی و نیروگاهی و یا از طریق مشارکت با مؤسسات داخلی و یا خارجی. - مشارکت در انجام کارهای مربوط به فعالیت شرکت با مؤسسات داخلی یا خارجی. - انجام هر نوع کارهای مربوط به فعالیت‌های شرکت در مقابل دریافت حق‌الزحمه. -اعطای نمایندگی و ایجاد شعبه در سراسر کشور -طراحی و اجرای سیستم های گاز کشی ساختمان ها - ممیزی انرژی ساختمان ها - هوشمند سازی ساختمانها و مراکز صنعتی - آموزش های نوین انرژی و تجدید پذیر و آموزش علوم مهندسی و پالایشگاهی و علوم مربوطه - اعطا گواهی نامه به دانش آموختگان رشته های فوق درصورت لزوم پس از اخذ مجوزهای لازم از مراجع ذیربط مدت فعالیت : از تاریخ ثبت به مدت نامحدود مرکز اصلی : استان هرمزگان ، شهرستان بندرعباس ، بخش مرکزی ، شهر بندرعباس، محله گلشهرجنوبی ، بلوار رسالت جنوبی ، کوچه بدر ، پلاک ۳۷ ، مجتمع فولاد(فنی و حرفه ای) ، طبقه همکف کدپستی ۷۹۱۶۸۵۳۶۸۹ سرمایه شخصیت حقوقی عبارت است از مبلغ ۵۰۰۰۰۰۰۰ ریال نقدی منقسم به ۱۰۰ سهم ۵۰۰۰۰۰ ریالی تعداد ۱۰۰ سهم آن با نام عادی مبلغ ۱۷۵۰۰۰۰۰ ریال توسط موسسین طی گواهی بانکی شماره ۱۷۳۰۵۸/۹۸ مورخ ۱۳۹۸/۱۲/۲۲نزد بانک بانک قرض الحسنه رسالت شعبه پاسداران با کد ۳۴۲ پرداخت گردیده است والباقی در تعهد صاحبان سهام می باشد اعضا هیئت مدیره خانم آذین علیدوستی شهرکی به شماره ملی ۱۸۱۷۲۹۵۶۵۹ و به سمت مدیرعامل به مدت ۲ سال و به سمت عضو هیئت مدیره به مدت ۲ سال خانم سیده مطهره هاشمی به شماره ملی ۳۳۸۰۴۷۷۰۲۸ و به سمت نایب رئیس هیئت مدیره به مدت ۲ سال خانم منا محمودی به شماره ملی ۳۳۹۱۷۷۵۲۲۱ و به سمت رئیس هیئت مدیره به مدت ۲ سال دارندگان حق امضا : کلیه اوراق و اسناد بهادار و تعهد آور شرکت از قبیل چک ، سفته ، بروات ، قراردادها عقود اسلامی و همچنین کلیه نامه های عادی و اداری با امضاء مدیرعامل همراه با مهر شرکت معتبر می باشد اختیارات مدیر عامل : طبق اساسنامه بازرسان خانم زهرا مفتوحی به شماره ملی ۰۵۳۲۷۴۴۹۸۵ به سمت بازرس اصلی به مدت یک سال مالی خانم مهرو-ش علیدوستی شهرکی به شماره ملی ۱۸۱۷۲۶۹۹۸۴ به سمت بازرس علی البدل به مدت یک سال مالی روزنامه کثیر الانتشار دریا جهت درج آگهی های شرکت تعیین گردید. ثبت موضوع فعالیت مذکور به منزله اخذ و صدور پروانه فعالیت نمی باشد. شناسه آگهی (۸۴۹۵۵۹)

اداره کل ثبت اسناد و املاک استان هرمزگان اداره ثبت شرکت ها و موسسات غیرتجاری بندرعباس

آگهی ابلاغ اجرائیه

قوه قضائیه سازمان ثبت اسناد و املاک کشور

بدین وسیله به آقای عباس سیاوش نسب نام پدر: علی تاریخ تولد:۱۷ /۹ /۱۳۶۵ شماره ملی: ۳۳۹۲۶۹۰۴۶۵ شماره شناسنامه: ۶۸۳۹ به نشانی: بندرعباس کمربندی تپه الله اکبر شهرک نصر کوچه نصر ۷ کد پستی ۷۹۱۳۸۱۷۳۹۸۹ ابلاغ می شود که خانم حسنیه سپاهی شمیلی جهت وصول تعداد یکصد و چهارده عدد سکه ی طلای کامل بهار آزادی طرح جدید به استناد مهریه مندرج در سند ازدواج شماره ۱۵۲۱۶علیه شما اجراییه صادر نمونه و پرونده اجرایی به کلاسه ۹۹۰۰۰۲۷ در این اداره تشخیص شده و طبق گزارش مورخ ۳۱/ ۱/ ۱۳۹۹ مامور محل اقامت شما به طرح متن سند شناخته نشده لذا بنا به تقاضای بستانکار طبق ماده ۱۸ آیین نامه اجرا مفاد اجراییه فقط یک مرتبه در یکی از روزنامه‌های کثیرالانتشار محلی آگهی می شود و چنانچه ظرف مدت ده روز از تاریخ این آگهی که روز ابلاغ محسوب می گردد نسبت به پرداخت بدهی خود اقدام نمایید عملیات اجرایی جریان خواهد یافت .۹۹/۷۳ م الف

رئیس اداره اجرای اسناد رسمی بندرعباس– مریم چمنی

سلامت

بندرعباس		اهواز		بوشهر		زاهدان		شیراز		کرمان		یاسوج		یزد	
اذان صبح	۰۴:۲۶:۲۹	اذان صبح	۰۴:۴۳:۰۰	اذان صبح	۰۴:۴۸:۱۷	اذان صبح	۰۴:۰۰:۴۵	اذان صبح	۰۴:۴۶:۱۳	اذان صبح	۰۴:۱۳:۰۳	اذان صبح	۰۴:۳۹:۴۱	اذان صبح	۰۴:۱۷:۵۹
طلوع آفتاب	۰۵:۵۴:۲۹	طلوع آفتاب	۰۶:۱۶:۴۲	طلوع آفتاب	۰۶:۱۶:۴۶	طلوع آفتاب	۰۵:۳۱:۴۲	طلوع آفتاب	۰۶:۱۳:۴۶	طلوع آفتاب	۰۵:۴۵:۱۰	طلوع آفتاب	۰۶:۱۰:۳۴	طلوع آفتاب	۰۵:۵۲:۳۷
اذان ظهر	۱۲:۴۲:۰۳	اذان ظهر	۱۳:۱۲:۳۰	اذان ظهر	۱۳:۰۳:۳۶	اذان ظهر	۱۲:۲۳:۴۱	اذان ظهر	۱۲:۵۷:۰۴	اذان ظهر	۱۲:۳۸:۵۱	اذان ظهر	۱۳:۰۰:۴۱	اذان ظهر	۱۲:۴۹:۳۹
غروب آفتاب	۱۹:۲۸:۴۲	غروب آفتاب	۲۰:۰۷:۲۶	غروب آفتاب	۱۹:۴۹:۳۵	غروب آفتاب	۱۹:۱۴:۴۸	غروب آفتاب	۱۹:۳۹:۳۳	غروب آفتاب	۱۹:۳۱:۴۰	غروب آفتاب	۱۹:۴۹:۵۹	غروب آفتاب	۱۹:۴۵:۵۰
اذان مغرب	۱۹:۴۵:۴۸	اذان مغرب	۲۰:۲۵:۲۵	اذان مغرب	۲۰:۰۶:۴۷	اذان مغرب	۱۹:۳۲:۲۱	اذان مغرب	۱۹:۵۶:۳۸	اذان مغرب	۱۹:۴۴:۳۹	اذان مغرب	۲۰:۰۷:۳۴	اذان مغرب	۱۹:۳۲:۲۱

بهترین نوع بازی برای کودکان خردسال

سرویس سلامت // بازی برای یادگیری، پیشرفت، اعتماد به نفس و رفاه کودک شما مهم است. بازی‌های بدون ساختار، بهترین نوع بازی برای کودکان خردسال است. در این گزارش با همه این مسائل آشناتر می‌شوید.

بازی برای یادگیری و پیشرفت فرزند شما بسیار مهم است. هنگامی که کودک شما بازی می‌کند، در واقع در حال یادگیری به روش‌ها و شیوه‌های مختلف است. بازی همچنین به فرزند شما در ایجاد اعتماد به نفس کمک می‌کند. به او احساس دوست داشتن، خوشبختی و امنیت می‌دهد. مهارت‌های اجتماعی، زبان و ارتباطات را در او توسعه می‌بخشد. مهارت‌های بدنی کودک را تقویت می‌کند و در نهایت به او اصول مراقبت از دیگران و محیط زیست را می‌آموزد.

تاثیر بازی بر رشد کودک

محققان دریافته‌اند که بازی، تجربه‌های مختلف حسی، جسمی و شناختی به کودکان می‌دهد. این تجربه‌ها، ارتباطاتی را در مغز کودک ایجاد و به او کمک می‌کند تا از نظر جسمی، شناختی، اجتماعی و عاطفی پیشرفت کند. بچه‌ها چندین سبک و روش را برای بازی در نظر دارند. آنها معمولا دوست دارند با شما بازی کنند. اما گاهی اوقات ممکن است ترجیح دهند که خودشان به تنهایی بازی کنند. در این شرایط، آنها در بیشتر موارد فقط از شما می‌خواهند تا آنها را در خلق بازی‌های جدید و ایده‌های جالب یاری کنید. گاهی نیز تمایل دارند با کودکان همسن و سال خود مشغول بازی شوند.

بازی‌های بدون ساختار

بازی‌ها به دو دسته کلی دارای ساختار و بدون ساختار تقسیم می‌شوند. بازی‌های بدون ساختار، بهترین نوع بازی برای کودکان خردسال است. این دسته از بازی، بسته به علاقه و روحیات کودک شما در آن زمان، شکل می‌گیرد. این بازی‌ها برنامه‌ریزی نشده است و به کودک شما اجازه می‌دهد تا از تخیل خود استفاده کند. شما می توانید بخشی از بازی بدون ساختار فرزندتان باشید – یا نه. گاهی اوقات تنها کاری که باید انجام دهید این است که کودک خود را در جهت صحیح قرار دهید – به سمت اسباب بازی‌های روی زمین یا به طرف میز با مداد رنگی و کاغذ. بعضی اوقات ممکن است لازم باشد با نشان دادن مسیر بازی، کمی فعال‌تر باشید.

نمونه‌هایی از بازی‌های بدون ساختار:

بازی‌های خلاقانه به تنهایی یا با دیگران، از جمله بازی‌های هنری و موسیقی.بازی‌های تخیلی به عنوان مثال، ساخت خانه و کابین با جعبه یا پتو، لباس پوشیدن یا بازی حاضر شدن. کاوش در فضاهای بازی جدید یا مورد علاقه مانند کمد، حیاط خلوت، پارک، زمین بازی و...

بازی‌های ساختاری

بازی‌های ساختاری متفاوتند. این بازی‌ها سازمان یافته‌تر هستند و در یک زمان مشخص یا در یک فضای مشخص اتفاق می‌افتند و غالباً توسط بزرگسالان هدایت می‌شوند.

نمونه‌هایی از بازی‌های ساختاری:

انواع بازی‌های فکری

کلاس‌های آموزش زبان‌های خارجی

کلاس‌های شنا گروه‌های داستان سرایی برای کودکان نوپا و پیش دبستانی‌ها در کتابخانه‌ها یا فرهنگسراها کلاس‌های ورزشی، ریتمیک یا موسیقی کلاس‌های ورزشی

سیستم ایمنی بدن می‌تواند کرونا را تشخیص دهد

سرویس سلامت //دانشمندان موسسه ایمنی شناسی لاجولا (La Jolla Institute for Immunology) آمریکا در حالی که در حال جمع آوری داده‌هایی درباره پاسخ ایمنی ضد ویروسی قوی به «کروناویروس سندرم حاد تنفسی ۲» (SARS-CoV-۲) بودند، دریافتند که سیستم ایمنی بدن می‌تواند کروناویروس سندرم حاد تنفسی ۲ را از بسیاری جهات تشخیص دهد.

طی این مطالعه محققان ۲۰ فرد بهبودیافته از بیماری کووید ۱۹ را مورد بررسی قرار دادند. دانشمندان بر این باورند که اندازه گیری ایمنی بدن در برابر کروناویروس سندرم حاد تنفسی ۲ برای درک بیماری کووید ۱۹ و تولید واکسن امری بسیار مهم است.

آلساندرو ست، استاد مرکز بیماری‌های عفونی و تحقیقات واکسن گفت: اگر ما تنها پاسخ‌های ایمنی حاشیه‌ای را مورد مشاهده و بررسی قرار داده بودیم، نگران می‌شدیم، اما آنچه ما مشاهده می‌کنیم واکنش لنفوسیت تی بسیار قوی در برابر یک پروتئین خاص به نام «پروتئین اسپایک» است که این پروتئین نیز هدف دانشمندان برای درک بیماری کووید ۱۹ و سایر پروتئین‌های ویروسی است. این یافته‌ها خبرهای خوبی برای تولید واکسن هستند.

دکتر «شین کروتی» از موسسه ایمنی شناسی لاجولا گفت: تمام تلاش‌ها برای پیش‌بینی بهترین واکسن و انجام اقدامات کنترل کننده این پاندمی به درک پاسخ ایمنی بدن در برابر ویروس بستگی دارد. یکی از نگرانی‌های مردم این بود که بیماری کووید ۱۹ سیستم ایمنی را تحریک نمی‌کند که گزارش‌ها درباره افرادی که مجددا به این ویروس آلوده شده‌اند این نگرانی‌ها را افزایش داد، اما دانستن این نکته که یک فرد با داشتن سیستم ایمنی متوسط می‌تواند پاسخ ایمنی محکمی در برابر ویروس داشته باشد این نگرانی‌ها را کاهش می‌دهد.

دانشمندان در مطالعه قبلی خود از ابزارهای زیست‌داده‌ورزی برای پیش بینی اینکه کدام اجزای کروناویروس سندرم حاد تنفسی ۲ قادر به فعال سازی لنفوسیت‌های تی انسانی هستند، استفاده کردند.

در این مطالعه، آنها قصد داشتند دریابند که آیا لنفوسیت‌های تی جدا شده از بزرگسالانی که به بیماری کووید ۱۹ مبتلا بودند و بدون هیچ علائم خاصی بهبود یافته‌اند می‌تواند به آنها در پیش‌بینی ساختار پروتئین کمک کند یا پپتیدهای خود ویروس می‌تواند به آنها در پیش‌بینی این موضوع کمک کند؟

دانشمندان پپتیدها را در دو گروه بزرگ جمع آوری کردند: این گروها «استخر بزرگ» نام دارد و گروه اول استخر بزرگ شامل پپتیدهایی است که تمام پروتئین‌های موجود در ژنوم ویروسی را جدا از پروتئین اسپایک کروناویروس سندرم حاد تنفسی ۲ می‌پوشانند. گروه دوم استخر بزرگ به طور خاص به بررسی پروتئین اسپایک که بر روی سطح ویروس قرار دارد، متمرکز شده بود، زیرا در حال حاضر تقریباً همه واکسن‌های در حال توسعه این پروتئین کروناویروس را مورد هدف قرار داده‌اند. آنها دریافتند که کلیه بیماران دارای «مجموعه تمایزی ۴ جامد» (solid CD۴) یا «کمک کننده»، پاسخ لفوسیت تی هستند که به تولید آنتی بادی کمک می‌کند. همچنین آنها دریافتند که بدن همه بیماران «مجموعه تمایزی ۸» (CD۸) خاص ویروس یا قاتل لفوسیت تی تولید می‌کند که سلول‌های آلوده به ویروس را از بین می‌برد.

کروتی در ادامه گفت: ما دریافتیم که ویروس آنچه را که از یک پاسخ ضد ویروسی معمولی و موفق بدن انتظار داریم، تحریک می‌کند.

ست گفت: ما اکنون داده‌هایی داریم که توسط آنها می‌توانیم دریابیم چه تفاوت‌هایی در نوع پاسخ ایمنی در بدن افرادی که پس از ابتلا به این بیماری عوارض شدیدی دارند و نیاز به بستری شدن دارند در مقابل افرادی که می‌توانند در خانه بهبود یابند یا حتی بدون علامت هستند، وجود دارد. علاوه بر آن، ما اکنون یک ابزار مهم داریم که به ما کمک می‌کند دریابیم آیا پاسخ ایمنی در افرادی که واکسن آزمایشی دریافت کرده‌اند با پاسخ ایمنی بدن یک فرد که سیستم ایمنی قوی در برابر مبتلا نشدن به بیماری کووید ۱۹ دارد، شباهت دارد یا خیر؟

پوشیدن دستکش ویروس کرونا را پخش می کند

سرویس سلامت // محققان باور دارند، لمس سطوح مختلف با دستکش یکبار مصرف تکراری نه تنها میکروب‌های مضر را گسترش می‌دهد بلکه ویروس را از یک مکان به مکان دیگر منتقل می‌کند.

نتایج بررسی‌های اخیر محققان نشان می‌دهد استفاده از دستکش از افراد در برابر کووید ۱۹ محافظت نمی‌کند.

بسیاری از افراد در سراسر کانادا به منظور حفظ خود از ابتلا به ویروس کرونا از ماسک صورت استفاده می‌کنند؛ این در حالی است که تعداد افرادی که به استفاده از دستکش یکبار مصرف روی آورده‌اند نیز رو به گسترش است.

در حالی که بحث‌های زیادی پیرامون اثربخشی پوشیدن ماسک صورت در ملاء عام وجود دارد، سامون چاکرابارتی، محقق کانادایی می‌گوید: جواب این که آیا دستکش باعث جلوگیری از شیوع کووید ۱۹ می‌شود یا نه، بسیار واضح‌تر است. این محقق دراین مورد می گوید : پوشیدن دستکش در ملاء عام و اماکن عمومی ضروری نیست.

او می‌گوید: پژوهش‌های میدانی نشان داده که مردم اغلب از یک جفت دستکش در مکان‌های عمومی استفاده می‌کنند و بدون آنکه آن را تعویض کنند به همه سطوح دست می‌زنند.محققان تأکید می‌کنند: استفاده افراد از دستکش یکبار مصرف بدین شکل برای حفظ سلامت خود از ویروس کرونا متناقض است و آنها را به طور جدی‌تری در خطر ابتلا به کووید ۱۹ قرار می‌دهد.

چاکرابارتی توضیح داد: لمس سطوح مختلف با همان جفت دستکش یکبار مصرف نه تنها میکروب‌های مضر را گسترش می‌دهد بلکه ویروس را از یک مکان به مکان دیگر منتقل می‌کند.مرکز کنترل و پیشگیری از بیماری‌های ایالات متحده (CDC) نیز این پیام را تکرار می‌کند و اصرار دارد که پوشیدن دستکش برای عموم مردم ضروری نیست. در عوض برای تکمیل فعالیت‌های روزانه، رعایت بهداشت نکته‌ای است که می‌تواند افراد از از خطر ابتلا به بیماری بسیار مسری کووید ۱۹ در امان نگه دارد.

بی‌خوابی می‌تواند احتمال افسردگی افراد مسن را افزایش دهد

سرویس سلامت //محققان اخیرا اظهار کرده‌اند بی‌خوابی ممکن است خطر ابتلای افراد مسن به افسردگی را به میزان قابل توجهی افزایش دهد.

طی این مطالعه محققان داده‌های مربوط به تقریبا ۶۰۰ فرد بالای ۶۰ سال را که از آنها در مراکز مراقبت‌های اولیه در نیویورک، فیلادلفیا و پیتسبورگ بازدید کرده بودند، مورد تجزیه و تحلیل قرار دادند. همه آنها دارای سطحی از افسردگی بودند.

محققان پس از ۱۲ ماه مطالعه دریافتند در مقایسه با بیمارانی که خواب آنها بهبود یافته بود، بیمارانی که مشکل خواب آنها بدتر شده بود، در حدود ۲۸ برابر بیشتر از بقیه در معرض ابتلا به افسردگی عمده قرار داشتند.

اختلال افسردگی عمده یا اختلال افسردگی ماژور(Major Depressive Disorder) اختلالی است که دو مشخصه اصلی آن، داشتن حالت افسردگی در وضعیت‌ها و موقعیت‌های مختلف و بی علاقگی نسبت به انجام فعالیت‌هایی که قبلاً برای فرد لذت بخش بوده می‌باشد.

طبق مطالعه دانشکده بهداشت عمومی جانز هاپکینز بلومبرگ، بیمارانی که خواب آنها بدتر شده بود، تقریبا ۱۲ برابر احتمال افسردگی جزئی داشتند و ۱۰ درصد بیشتر از دیگر افراد افکار خودکشی را در سر می‌پروراندند.

در مقایسه با بیمارانی که خواب آنها بهبود یافته بود افرادی که مشکل خواب آنها مزمن بود اما بدتر نشده بود، احتمال اینکه بی‌خوابی آنها به افسردگی دائمی منجر شود، بیشتر بود.

«آدام اسپیرا»(Adam Spira) نویسنده ارشد تحقیق، استاد بهداشت روان در دانشگاه جانز هاپکینز در بالتیمور گفت: این نتایج نشان می‌دهد که در میان سالمندان دارای افسردگی، علائم بی‌خوابی سرنخ مهمی از خطر ابتلای آنها به افسردگی دائمی و ایده خودکشی را نشان می‌دهد. ما نمی‌توانیم بگوییم که اختلالات خوابی که طی این مطالعه مشاهده کردیم لزوماً باعث افسردگی سطح پایین می‌شوند اما نتایج حاکی از آن است افراد مسنی که به دلیل افسردگی تحت درمان قرار می‌گیرند و مشکلات خواب آنها مزمن یا در حال بدتر شدن است نیاز به توجه بالینی بیشتری دارند.

یافته‌ها همچنین نشان می‌دهد که درمان مشکلات خواب باید به عنوان روشی برای بهبود علائم افسردگی در بزرگسالان مسن و همچنین درمان پیامدهای روحی و روانی ضعیف مربوط به اختلال خواب مورد بررسی قرار گیرد.

داشتن شکمی صاف با مصرف قهوه

سرویس سلامت // به گفته محققان، ترکیبات موجود در قهوه دارای خواص ضدچاقی است.

نتایج تحقیق جدید نشان می‌دهد زنانی که روزانه دو یا سه فنجان قهوه می‌نوشند در مقایسه با افرادی که کمتر قهوه می‌نوشند، چربی تحتانی و شکمی کمتری دارند.محققان دانشگاه آنجلیا راسکین انگلستان در مطالعه خود دریافتند زنان ۲۰ تا ۴۴ سال که روزانه ۲ تا ۳ فنجان قهوه می‌نوشیدند دارای کمترین میزان چربی دورشکمی بودند که ۳.۴ درصد کمتر از افرادی بود که قهوه نمی‌نوشیدند. در بین زنان ۴۵ تا ۶۹ سال، آنهایی که ۴ فنجان یا بیشتر در روز قهوه می‌نوشیدند ۴.۱ درصد دارای چربی کمتری بودند.در مجموع میانگین درصد کل چربی بدن در زنان تمام گروه‌های سنی که ۲ یا ۳ فنجان قهوه می‌نوشیدند ۲.۸ درصد کمتر بود.در مردان، این رابطه خیلی مشهود نبود. بطوریکه مردان ۲۰ تا ۴۴ سال که روزانه دو یا سه فنجان قهوه می‌نوشیدند کل چربی بدن شأن ۱.۳ درصد کمتر بود.دکتر «لی اسمیت»، سرپرست تیم تحقیق، در این باره می‌گوید: «تحقیق ما نشان می‌دهد که وجود یک ترکیب بیواکتیو در قهوه، بجز کافئین، موجب تنظیم وزن شده و احتمالاً می‌تواند به عنوان ترکیب ضدچاقی استفاده شود.»سالانه حدود ۷ میلیون تن قهوه در جهان مصرف می‌شود.

راهکارهایی برای کاهش وزن زنانی که در دهه ۴۰ سالگی قرار دارند

سرویس سلامت //چهل سالگی برای بسیاری از زنان یک نقطه عطف بزرگی محسوب می‌شود.

زنانی که به دهه ۴۰ سالگی می‌رسند به موفقیت‌هایی در زمینه شغلی و خانوادگی خود رسیده‌اند اما ممکن است در تلاش برای کاهش وزن ناکام مانده باشند.

در حقیقت زنان در دهه ۴۰ سالگی ممکن است بیش از هر زمان دیگری برای کاهش وزن خود تلاش کنند. بر اساس مطالعه‌ای که در سال ۲۰۱۳ در آمریکا انجام شد تقریبا ۴۰ درصد از زنانی که در دهه ۴۰ سالگی خود بسر می برند با مشکل چاقی و اضافه وزن روبرو هستند.به گفته محققان، نوسان هورمون‌های زنان در دهه ۴۰ سالگی موجب افزایش وزن آنها می‌شود؛ بعلاوه داروهایی که زنان در این سن مصرف می کنند به همراه غذایی که می‌خورند و استرسی که در زندگی تحمل می‌کنند، همگی بر بالا رفتن وزن آنها اثر دارد. اما خبر خوب این است که هنوز راه‌های زیادی برای مبارزه با افزایش وزن زنانی که در دهه ۴۰ سالگی به سر می برند وجود دارد. در این گزارش سعی شده است تا راهکارهایی را برای این منظور توضیح دهیم.

بررسی داروها و جایگزین کردن آنها در صورت امکان

«رابرت زیلتزر»، پزشک متخصص تغذیه و رژیم لاغری در مرکز کاهش وزن «اسکاتسدیل» در آریزونا می‌گوید، داروهای «مسدود کننده بتا» که برای فشار خون بالا مصرف می‌شوند و داروهای خاص افسردگی و دیابت می‌توانند باعث افزایش وزن شوند بنابراین اگر شک دارید که داروهای شما موجب افزایش وزن شده اند به پزشک خود اطلاع دهید و در صورت امکان داروهای جایگزینی برای آنها بگیرید.توجه به این نکته مهم است که داروهایی که بدون نسخه به فروش می رسند نیز می‌توانند باعث افزایش وزن شوند.به عنوان مثال، داروهای آلرژی حاوی «دیفن هیدرامین» می‌توانند اشتها را افزایش داده و باعث افزایش وزن شوند.

مدیریت علائم پیش از یائسگی

تغییرات هورمونی که در جریان پیش از یائسگی (سال های قبل از یائسگی) رخ می‌دهند باعث بروز علائمی از جمله گر گرفتگی، تعریق شبانه، اضطراب و افزایش وزن می‌شوند.

درصورت مشاهده هر یک از این علائم می‌توانید با پزشک در مورد هورمون درمانی صحبت کنید؛ هورمون درمانی موجب تقویت الگوهای خواب و اضطراب شده و به نوبه خود، عادات غذایی را بهبود میبخشد. اما قبل از انجام هورمون درمانی حتما در مورد بیشتر بودن فواید این روش درمانی نسبت به مضرات آن اطمینان کسب کنید.

تهیه برنامه غذایی

از دیگر راهکارهایی که برای مبارزه با افزایش وزن برای زنانی که در دهه ۴۰ سالگی قرار دارند توصیه می‌شود، تهیه یک برنامه غذایی است.

با تهیه یک برنامه غذایی واقعی راحت‌تر می‌توان به خوراکی‌های ناسالم نه گفت. برای این منظور باید خوراکی‌هایی را که می‌خواهید در طول یک هفته مصرف کنید مشخص کرده و فهرستی برای خرید لوازم اولیه آنها تهیه کرده و طبق آن برنامه غذایی در طول هفته مورد نظر عمل کنید.

قبل از غذا خوردن آب بنوشید

اگر قبل از هر وعده غذایی یک بطری ۵۰۰ سی‌سی آب بنوشید غذای کمتری مصرف خواهید کرد. یک مطالعه در سال ۲۰۱۴، نشان داد، افراد چاقی که قبل از غذا حدود ۱۷ اونس (۵۰۰ سی‌سی) آب مصرف می‌کردند نسبت به افراد چاقی که قبل از غذا آب نمی‌نوشیدند در طول ۱۲ هفته تقریبا سه پوند (۱.۳۶ کیلوگرم) وزن از دست دادند.

با مصرف سبزیجات خود را سیر نگاه دارید

کارشناسان تغذیه به زنانی که در دهه ۴۰ سالگی قرار دارند توصیه می‌کنند که در هر وعده غذایی تقریبا نیمی از بشقاب خود را از سبزیجات پر کنند.

دلیل این موضوع این است که سبزیجات مملو از فیبر هستند و به انسان کمک می‌کنند که برای مدت طولانی‌تری احساس سیری کند؛ همچنین سبزیجات کالری کمی دارند.

مصرف کربوهیدارت‌ها را کاهش دهید

برای کاهش وزن نیازی به حذف کامل کربوهیدارت ها از رژیم غذایی نیست بلکه با کاهش آنها میتوان راحت تر وزن کم کرد و کاهش وزن خود را نگاه داشت.

انجام ورزش‌هایی برای کاهش استرس

علائم پیش از یائسگی و بسیاری از عوامل دیگری که زنان دهه ۴۰ سالگی با آن مواجه هستند از جمله ترک کردن خانه توسط فرزندان برای رفتن به دانشگاه، فشارهای کاری، پیر شدن والدینشان و نگرانی‌های مالی استرس زیادی در زندگی آنان ایجاد می‌کند. استرس زیاد نیز می‌تواند به بیش خوری منجر شود. انجام تمریناتی مانند یوگا، مدیتیشن و تکنیک‌هایی برای ریلکسیشن می‌توانند به کاهش استرس کمک کنند..

طالع بینی

فروردین:

امروز ممکن است کارهای زیادی برای انجام دادن داشته باشید، اما می توانید از دوستان تان کمک بگیرید و انجام وظایف تان را دلپذیرتر کنید. امروز همه چیز درباره ی روابطی است که با دیگران دارید. باید کاری کنید تا انجام تعهدات تان کار جالبی به نظر برسد و دیگران ترغیب شوند که به شما بپیوندند و کمک تان کنند. بدون در نظر گرفتن کاری که انجام می دهید، می شود پیش بینی کرد که در نهایت به همگی خوش خواهد گذشت. این حس مشارکت و رفاقت است که امروز را به یک روز به یاد ماندنی تبدیل خواهد کرد.

اردیبهشت :

امروز تصمیم دارید که هوشمندی خود را به نمایش بگذارید تا به همه نشان دهید که چه راهنمای با مهارتی هستید. همیشه چند قدم از دیگران جلوترید و همین باعث می شود که بتوانید به آن ها فرمان دهید و در جایگاه رهبر قرار بگیرید. اما قرار گرفتن در موضع رهبری مسئولیت های زیادی را به دوش تان خواهد گذاشت که چالش برانگیزند. برای مشخص کردن گام بعدی باید صبوری به خرج دهید، زیرا از تصمیماتی که باید بگیرید مطمئن نیستید. نگرانی مشکلی را حل نمی کند، پس فقط بهترین مسیری را که می توانید در پیش بگیرید انتخاب کنید.

خرداد :

وقتی به آینده فکر می کنید دل تان می خواهد تا می توانید رویاپردازی کنید. اگر مجبور شوید که دیگران را هم در این خیال پردازی ها دخالت دهید همه چیز پیچیده تر خواهد شد. شاید اول اش تصمیم بگیرید که برای تحقق آرزوهای تان از کس دیگری هم در این مسیر کمک بگیرید، اما خواهید دید که توافق بر سر یک نقشه ی عملی چه قدر دشوار خواهد شد. حتی ممکن است احساس آزردگی کنید، زیرا دوست تان نمی خواهد از قواعد شما اطاعت کند. اگر دیدید که مشکلات بالا گرفتند، بهتر است خودتان به تنهایی به مسیرتان ادامه دهید.

تیر :

مدتی است که تصمیم گرفته اید بین نیازهای شخصی و وظایف اجتماعی خود تعادل برقرار کنید، اما ممکن است با یکی از دوستان صمیمی یا آشنایان تان درگیری پیدا کنید و همه چیز به هم گره بخورد. به جنبه های سطحی قضیه اهمیت ندهید، بلکه باید همه چیز را با دید وسیع تر و عمیق تری بررسی کنید. از این می ترسید که اگر حرف دل تان را بزنید مورد سوء استفاده قرار بگیرید و اذیت شوید. خیلی سخت است که احساسات تان را بیان کنید اما تحت تأثیر عواقب آن قرار نگیرید، اما حداقل از بار فشارهایی که روی شماست کم می کند تا بتوانید بر ترس تان غلبه کنید و حرف تان را بزنید.

مرداد:

ممکن است نسبت به ادامه ی یک رابطه بسیار امیدوار باشید، اما خواهید دید که هنوز نوسان احساسات به سراغ تان می آید. اجازه ندهید که ترس از تنها ماندن در یک رابطه شما را از دیگران دور کند. اگر کسی از روی اشتباه و نه از روی عمد شما را کنار زد، بهتر است قضیه را جدی نگیرید و فکر نکنید که با شخص شما خصومت دارد. اکنون به شما توصیه می شود که به دوستان تان اعتماد کنید و به آن ها همان قدر آزادی عمل دهید که خودتان دل تان می خواهد داشته باشید.

شهریور :

امروز کمی عصبی و نگران به نظر می رسید، بهتر است وظایف روزانه ی خود را اولویت بندی کنید و کاربردی ترین راهکارها را برگزینید، شاید به این ترتیب اعصاب تان کمی آسوده تر شود. البته خیلی سخت است که بخواهید تمرکز کافی نشان دهید، زیرا احتمالات و فرصت های زیادی پیش روی شما قرار گرفته اند و باعث می شوند که بیشتر نگران نتیجه ی کار باشید. سعی کنید فقط به همین لحظه ای که در آن هستید فکر کنید، زیرا تنها تأثیری که می توانید بگذارید فقط همین جاست. نگران چیزهایی که اجتناب ناپذیر ند نباشید، همه چیز خودش در زمان مناسب حل خواهد شد.

مهر:

وقتی به چند ماه گذشته نگاه می کنید متوجه می شوید که پیشرفت چندانی نکرده اید، اما اکنون فرصت مناسبی است که جهش بزرگی در مسیر زندگی تان اتفاق بیفتد. برای به دست آوردن انرژی لازم جهت این حرکت بزرگ باید کمی صبوری کنید، زیرا زمان می برد، به ویژه اگر کسان دیگری هم در مسیر قرار گرفته باشند. به هرحال تعاملاتی که با دیگران دارید مثل یک آینه عمل می کند، یعنی می توانید روح اعمال تان را در آینه ای که به دست دارند ببینید.

آبان:

امروز ممکن است نتوانید به احساساتی که دارید اطمینان کنید. وقتی افکار منطقی به شما هجوم می آورند و می خواهند همه ی قلب و احساس تان را زیر سلطه بگیرند احساس خوبی نخواهید داشت. اما بدانید که اگر فقط به عقل تان رجوع کنید در معرض آسیب قرار خواهید گرفت.

آذر :

امروز ممکن است برای دوستان و آشنایان تان خیلی قابل درک نباشد که شما چه قدر با اعتماد به نفس جلو می روید. آن ها فکر می کنند که کاسه ای زیر نیم کاسه است و پشت آن لبخند مهربان شما چیزی پنهان شده است که از آن بی خبرند. اما سخت در اشتباه اند. حواس تان باشد که ممکن است تا هفته ی آینده اتفاقات غیرقابل پیش بینی برای تان رخ دهد، اما باید آمادگی داشته باشید که به تنهایی با همه ی مشکلات کنار بیایید.

دی :

به نظر می رسد که مشکلات مالی به زندگی تان راه پیدا کرده اند و هر کاری که می کنید محاسبات مالی تان درست درنمی آیند. حتی یک تصمیم ساده درباره ی خرید محصولی پیش پا افتاده ممکن است اشتباه عمل کند و ببینید که منابع مالی کافی در اختیار ندارید.

بهمن:

گاهی وقت ها متوجه شدت تأثیری که روی اطرافیان تان می گذارید نمی شوید. قبل از این که وقت و انرژی خود را بیهوده مصرف کنید باید به عواقب کار فکر کنید. حتی اگر اهدافی که در سر دارید بسیار خوب به نظر برسند، بیخودی سخت گیری نشان می دهید.

اسفند:

امروز شیفته عوالم خیالی هستید. حتی ممکن است این قدر غرق فکر و خیال شوید که دیگر یادتان برود که واقعیتی هم وجود دارد و باید به آن هم نگاهی بیندازید. البته چنین خیال پردازی هایی همیشه نیروی دوباره ای به شما می بخشند، اما اکنون اجازه ندارید که به تعهدات تان پشت کنید. زمانی می توانید به سایر جنبه های زندگی گریز بزنید که ابتدا وظایف اصلی خود را انجام داده باشید.

روزنامه منطقه جنوب کشور

دریا

روزنامه سیاسی ، اجتماعی ، فرهنگی ، ورزشی
گستره توزیع : منطقه جنوب کشور
بوشهر، خوزستان، سیستان و بلوچستان،
فارس،کرمان،کهگیلویه و بویر احمد، هرمزگان، یزد
مدیر مسئول و صاحب امتیاز : یعقوب دبیری نژاد
سردبیر : سمیه هاشمی پور
دارای ضریب کیفی ۴۵ و رتبه ششم
در میان روزنامه های منطقه ای کشور
سایت : www.daryanews.ir
پست الکترونیکی : daryanews_bnd@yahoo.com
اینستاگرام : daryanews.bnd
تلفن : ۳۲۲۴۶۳۸۴-۳۲۲۴۳۷۳۴- ۳۲۲۲۲۷۹۳
۳۲۲۲۲۶۳۵ نمابر:۳۲۲۴۶۶۰۰
دفتر : بندرعباس – بلوار امام خمینی (ره) – سه راه دلگشا
برج نیلوفر – ورودی غربی–طبقه پنجم – واحد ۲۳
چاپ مهدوی کرمان تلفن: ۳۲۱۳۴۸۳۸ – ۰۳۴

آئین نامه اخلاق حرفه ای روزنامه دریا

روزنامه نگار موظف است ضمن دفاع از آزادی خبر و تفسیر و انتقاد، اسرار حرفه ای خود را حفظ کند و از افشای اطلاعات و اخباری که به صورت محرمانه به دست می آورد به جز مواردی که با حکم دادگاه مشخص می شود، خودداری کند.

سرویس شهرستانها : سعیده دبیری نژاد
سرویس جنوب کشور: امین زارعی
سرویس اجتماعی و حوادث: علی زارعی

نمایندگی استانها:

جنوب سیستان و بلوچستان شهریار سروش	۰۹۱۵۸۴۵۳۶۴۶
کرمان آرزو توکلی چترودی	۰۳۴-۹۱۰۱۹۱۰۱
کهگیلویه و بویراحمد علیزاده	۰۹۱۷۳۴۱۳۲۷۰
یزد امیرحسین حائری زاده	۰۹۳۳۴۰۵۳۱۵۶
فارس عزیزاله قهرمانی	۰۹۱۷۱۱۴۰۹۹۷
خوزستان حسن سیلاوی	۰۹۳۶۲۷۰۶۷۲۳
بوشهر سیدحسین جعفری	۰۹۱۷۷۷۴۶۰۲۰

ثواب انتشار حدیث روز تقدیم به:
بنیانگذار روزنامه دریا
زنده یاد حاج ایوب دبیری نژاد

حضرت محمد (ص): مسلمان کسی است که مسلمانان از دست و زبان او در امان باشند

(روضه بحار ج ۱ ص ۵۳)

سه شنبه ۳۰ اردیبهشت ۱۳۹۹
۲۵ رمضان ۱۴۴۱
سال نوزدهم شماره ۳۳۲۱

در یکصدو هفتادو پنجمین جلسه شورای اسلامی شهر بندرعباس

مقدمه استیضاح شهردار بندرعباس کلید خورد

واگذاری فضای تفریح و بازی کودکان و خانواده های بندرعباسی به قیمت لابی های کثیف سیاسی جز جنایت هیچ نام دیگری ندارد

مقدمه استیضاح شـــهردار بندرعباس در یکصدو هفتادو پنجمین جلســـه شـــورای اسلامی شهر بندرعباس با امضای جراره و بواشه ۲ عضو از ۱۱ عضو شورای شهر کلید خورد.

به گزارش خبرنگار روزنامه منطقه جنوب کشور دریا؛ فاطمه جراره رئیس شـــورای اسلامی شهر بندرعباس و اسماعیل بواشه عضو شـــورای شهر، در یکصدو هفتادو پنجمین جلسه شـــورای اسلامی شـــهر بندرعباس در نطق های پیش از دستور خود طی تذکراتی به شهرداری بندرعباس، اعتراض خود را در برخی از موارد به عملکرد و انتخـــاب وانتصاب و نظارت شـــهرداری بر امور ابراز نمودند و خواســـتار طرح ســـوال از عباس امینی زاده، شهردار بندرعباس؛ پس از هفت سال تصدی وی بر این کرسی شدند.

■ تذکرات به شهرداری به جایی نمی رسد

فاطمه جراره رئیس شـــورای اسلامی شهر بندرعباس در نطق پیش از دستور خود گفت: شهرداری بندرعباس بدون مجوز اقدام به جذب نیرو کرده اســـت و از آنجایی که امکان پرداخت حقوق را ندارد، به اشـــتباه در محافل مختلف مســـوولیت این کار به عهده شورا انداخته شده است.وی افزود: همه بدانند که شورا در جذب و یا اخراج این نیروها هیچ دخالتی نداشـــته است.جراره در بخش دیگری از سخنان خود گفت: سریال تذکرات شورای شهر در مـــورد عدم پرداخت حقوق کارگران تنظیف و فضای سبز ادامه دارد.وی تاکید کرد: تذکرات متعدد شورای شهر در این خصوص به جایی نمی رسد و باید از این مرحله به مرحله بعد که قانون این اختیار را داده است وارد شد.

■ اعتراض کارگران پیگیری نمی شود

اسماعیل بواشه، عضو شوری اسلامی شهر بندرعباس درنطق پیش از دســـتور خود در این جلسه اظهار کرد: عرائضم را با درود به روح مطهر دو پاکبان پرتلاش زنده یاد ســـید علی حسینی و یوسف ارجمندی آغاز می کنم. دو پاکبانی که در حین خدمت صادقانه به مردم این شهر جان شیرینشان را برای راحتی ما فدا نمودند. وی افزود: لذا بر خود وظیفه می دانم که قدردان سایر همکاران این دو عزیز باشـــم و برای دفاع از حقوقشان سکوت نکنم چراکه متاسفانه در تمام ایام سال شاهد تاخیر چند ماهه در پرداخـــت حقوق کارگران زحمتکش بخش تنظیف و فضای سبز هستیم که در شـــرایط سخت گرما و سرما، با کمترین حقوق و بعضا بدون امکانات و وســـایل کار، لباس و دستکش دچار مشکلات هستند. بواشه ادامه داد: مشـــکلات این کارگران بارها در همین صحن تذکر داده شد و تاکید گردید ولی هیچ توجهی نمی شود. هر بار هم که برای دریافت حقوق قانونی و انسانی خود لب به گلایه و اعتراض باز می کنند تهدید به اخراج و حتی محکوم به اخراج می شـــوند. وی تا کید کرد: در همین زمینه مقصر اصلی شـــهرداری است چرا که نظارت بر کار پیمانکاران و اجـــرای صحیح مفاد قرارداد تاکنـــون به خوبی انجام نشده و علی رغم تذکرات متعدد کمیسون خدمات شهری بی توجهی به این مسائل همچنان ادامه دارد.

■ نظارت بر انتخاب پیمانکار کافی نیست

بواشه گفت: هرســـاله قراردادهای هنگفتی با موضوع جمع آوری نخاله منعقد می گردد که هر کدام به نوعی از وابستگان افراد خاص در شهرداری هستند. اما در عمل شـــاهدیم جای جای شهر نخاله های ساختمانی انباشته شـــده و هیچ مسئولی در شـــهرداری آنها را نمی بیند و پیمانکاران هر طور خودشـــان بخواهند صورت وضعیت صادر می کنند.

وی افزود: در بحث نظارت بر اجرای مفاد قراردادهای تنظیف هم مانـــند موضوع جمع آوری نخاله و ســـایر بخش ها نظارتی وجـــود ندارد، از فرمانـــدار گرفته تا رسانه ها و شهروندان همه به این موضوع اعتراض دارند. بواشـــه تصریح کرد: وضعیتی ایجاد شده که از پیمانکار گرفته تا پاکبـــان و مردم همه ناراضی هســـتند، حقوق پاکبانان بر اساس طبقه بندی مشاغل اداره کار که پرداخت نمی شود هیچ، همان حداقل ها را نیز با تاخیر چند ماهه پرداخـــت می کنند. که دیگر رمقی بـــرای پاکبانان باقی نمی ماند که با میل و رغبت کارکنند.

■ سرطان دکه در بندرعباس

این عضو شـــورای اسلامی شـــهر بندرعباس خطاب به شـــهردار گفت: متاسفانه چند سالی اســـت که در دوره مدیریت شـــما شهر بندر به سرطان دکه دچار شده است. شما نه تنها برای درمان این سرطان کاری از پیش نبردید بلکه با صدور مجوزهای جدید و مغایر با ضوابط ترافیکی و شهرسازی این سرطان را وخیم تر نمودید.بواشه عنوان کـــرد: امروز وضعیت این غده ســـرطانی به حدی وخیم اســـت که دیگر هیچ امیدی به درمان آن نمانده اســـت و کمترین عوارض آن زشت نمودن منظر معابر عمومی شهر و ترافیک و مشـــکلات اجتماعی ناشی از رسمیت دادن شما به مشاغل کاذب است.وی اذعان داشت: قطعاً هیچ یک از اعضای محترم شورا مخالف ایجاد شغل نیستند، اما ظاهرا شما شورا را در محاسبات خود بی اهمیت تر از آن می دانید که این قبیل مجوز ها را به سمت بازارچه های محلی که بارها مورد تاکید شورای شهر بوده است، هدایت نمائید.بواشـــه تاکید کرد: شاید هیچ یک از این مسائل به دردناکی این موضوع نباشد که با استفاده از خلاء قانونی آئین نامه معاملات و ســـو استفاده از اختیارات داده شده توسط شـــورا، این مجوزهای بی ضابطه بدون برگزاری مزایده به برادر فلان آقا، یا نورچشـــمی فلان آقای دیگر واگذار می گردد. وی اظهار کرد: اما زمانی که یک نیازمند واقعی، خانواده شهدا و یا ایثارگران از سر ناچاری برای این موضوع مراجعه می نمایند در بوروکراســـی اداری و نامه نگاری های بی حاصل محو می گردندکه نمونه این قبیل واگذاری ها کم نیست....

■ انتصاب مدیران در شهرداری بر اساس صلاحیت نیست

بواشـــه در بخشی دیگر از سخنان خود گفت: حضرت علی(ع) به مالک اشتر فرمود: ای مالک! در به کارگیری کارمندان و مدیرانی که باید زیر نظر تو کار کنند، هیچ گونه واسطه و شفاعتی را نپذیر، مگر شفاعت (کفایت) و (امانت) را.این توصیه امام علی در شـــهرداری بندرعباس کاملا برعکس انجام می شـــود. وی افزود: برای انتصاب افراد در مناصب مدیریتی و پســـت های کلیدی در شهرداری بندرعباس هیچ شاخصه ای یا وجود ندارد یا اگر وجود دارد اعتنایی به آن نمی شود. بواشه تصریح کرد: درحال حاضر اصلی ترین ملاک دســـتیابی به پست مدیریتی در شهرداری بندرعباس میزان بله قربان گویی، رفیق بازی و یا داشتن نســـبت فامیلی است. این موارد را جایگزین تخصـــص، توانمنـــدی و تجربه های اجرایـــی مدیران نموده اند. وی عنوان کرد: رقم بودجه شـــهرداری، از کل اعتبارات عمرانی اســـتان هرمزگان بیشتر است اما نتیجه انتصاب های سفارشـــی این می شـــود کـــه هزینه اداره شـــهرداری بندرعباس از بودجه عمرانی کل استان بیشتر شـــود. بواشـــه گفت: علیرغم احترامی که برای مدیران بخش های محتلف شهرداری دارم، اما مدیریت شهرداردر این زمینه بسیار ضعیف بوده اســـت. انتصاب مدیران از اختیارات شهردار است اما باید به عنوان نماینده مردم اگر خطا و اشتباهی رخ می دهد به شهردار تذکر لازم را بدهیم تا به خود بیاید و رویه غلط را اصلاح کند.وی تاکید کرد: ظاهرا شـــهردار بندرعباس بعد از هفت سال تکیه بر این کرسی دچار روزمرگی شـــده است و مشکلات مردم را نمی بیند.

■ چاله ها و دســـت اندازهای شـــهر امان مردم را بریده است

بواشه با اشاره به نابسامانی آسفالت ها گفت: وضعیت آســـفالت خیابانها، کوچه ها و محلات بسیار فاجعه بار است هر جا یک کنده کاری و حفاری صورت گرفته به امان خدا رها شده و هیچ کس در فکر مرمت آن نیست. وی ادامه داد: اصل نظارت بر حفاری ها و مجوز دادن به دستگاهی که وظیفه اصلی شهردار بوده رعایت نمی شود. بواشـــه عنوان نمود: حفاری صورت می گیرد،۳یا ۴ ماه می گذرد متأسفانه ترمیم صورت نمی گیرد، مردم گله مند می شوند با ۱۳۷ تماس می گیرند باز انجام نمی شود.آیا حق مردمی که این همه عوارض نوسازی، ارزش افزوده و پروانه پرداخت می کنند این است که برای داشتن یک کوچه و خیابان با آسفالت صاف که حق اولیه شان است به هزار جا شکایت ببرند و هر روز پیگیر موضوع باشند؟ وی تاکیـــد کرد: به جرات می گویـــم وضعیت معابر در روستاهای اطراف بندرعباس خیلی بهتر از محلات مرکز شهر است.

■ همچنان ســـیل به برخی از محلات بندرعباس خسارت وارد می کند

بواشـــه با اشـــاره به موضـــوع آب گرفتگی پس از بارندگی ها در برخی از محلات بندرعباس، اظهار کرد: طی ســـالهای اخیر برای دفع آبهای سطحی و جلوگیری از آبگرفتگی در معابر، بودجه های ســـنگینی مصوب و توســـط شهرداری هزینه شده اســـت، اما با هر بارندگی شاهد آبگرفتگی و وارد آمدن خسارت به اموال شهروندان هســـتیم تا جایی که برخی اهالی محلات آسیب پذیر و بافت فرســـوده مثل نخل ناخدا،ســـنگ کن، نایبند، نخل پیرمرد، کمربندی و ســـایر محلات در هنگام بارندگی و در نیمه های شب باید از ترس، روبروی منازل خود کیسه شـــن و خاک بچینند تا کم لطفی شهرداری همین اندک لوازم منزلشـــان را نابود نکند. وی افزود: شهروندان این مناطق حتی شـــهروند درجه دو هم محسوب نمی شوند که بعد از آب گرفتگی منازلشان به دادشان برسیم و علاج واقعه کنیم؟

بواشه ادامه داد: با فرض درجه ۲ بودن این شهروندان چه دلیلی می تواند آبگرفتگی مغازه های بلوار سید جمال حد فاصل مسجد بلال را توجیه نماید.وی تصریح کرد: زمانی هم که پیگیر پول های هزینه شـــده می شویم آقایان می فرمایند در گلشهر حدفاصل چهار راه نخل ناخدا تا خیابان صمدو برای دفع آبهای ســـطحی عملیات اجرایی انجام داده اند.بواشه عنوان نمود: پس چرا این پروژه میلیاردی شما در آن منطقه بعد از هر بارندگی به همان اندازه دوباره هزینه مرمت نشســـت خیابان را دارد؟ مگر موقع اجرا بر تراکم زیرسازی خیابان نظارت نمی کردید؟ موضوع سوال من این نیست مگر پیمانکار شما ضمانتنامه و رتبه ندارد؟ در کـــدام مورد از پروژه هـــای ضعیف عمرانی تان برای دفـــاع از حقوق شـــهروندان طرح شـــکایت کردید و هزینـــه های شـــهرداری را برگرداندیـــد؟ البته وقتی که پیمانکاران هم از نور چشـــمی ها باشند قطعا اینکار به صلاح نیست.

■ پروژه BRT بندرعباس در پاره ای از ابهام

بواشه با اشاره به تاخیر چند ساله پروژه اتوبوس های تندرو بندرعباس، گفت: از ســـال ۹۴ به بهانه ی اجرای پروژه اتوبوس BRT هر ساله مبالغ هنگفتی در بودجه شهرداری قرار می گیرد. هفته دولت قول افتتاح در دهه فجـــر را می دهند و دهه فجر قول هفته دولت. وی ادامه داد: شهروندان هر روز صبح که از خواب بیدار می شوند باید خودشـــان را برای یک منظره جدید در خیابان ها آمـــاده کنند. یک روز خیابانی را بـــه بهانه BRTیک طرفه می کنند، روز دیگر چهار راه می شـــود، یک روز کلا خیابان را مسدود می کنند تا خیال خودشان و مردم را راحت کنند. بواشه گفت: موضوع اتوبوس BRT به مضحکه شهروندان و رسانه ها مبدل شده است. از BRT فقط هزینه های سنگین تخریب جداول، پیاده رو و فضای سبز به مردم رسیده است. اینکه اصولا خیابان های شهر ظرفیت قرارگیری ایستگاه های اتوبوس در وسط خیابان را دارد یا نه؟ بماند.

وی تصریح کرد: تقاطع غیر همسطح مهرگان سالهاست به حال خود رها شـــده و آرماتور شـــمع های آن دچار خوردگی و زنگ زدگی شدید شده و دیگر قابلیت استفاده در پایه های پل را ندارد. بواشه اذعان نمود: عدم لایروبی و رســـیدگی به وضعیت خورهـــا در یک محله مردم را آزار می دهد و در محله دیگـــر با هر بارندگی، لجن و فاضلاب وارد خانه های مردم می شود و همچنین پروژه گردشگری خور شیلات با صرف هزینه های هنگفت به حال خود رها شده است.

وی تاکید کرد: عدم نگهداری از پروژه های زیبا سازی عمر آنها را به چند سال که نه به زیر ۶ ماه رسانده است و نگاه امروز شهرداری به پروژه های زیبا سازی، المان و آبنماها یک نگاه چند روزه و قرار گرفتن پشـــت ربان افتتاح است اما از نگهداری پروژه ها هیچ خبری نیست و هزینه های بیت المال به فنا می رود.

■ سرانه فضای سبز بندرعباسی ها پایین است

بواشه **در** بخشی دیگر از سخنان خود به پایین بودن ســـرانه فضای سبز شهروندان بندرعباســـی اشاره نمود و گفت: همین اندک فضای ســـبز موجود هم نگهداری نمی شود و بوستان ها و پارک ها عمدتا با مشکل عدم روشنایی دست و پنجه نرم می کنند به عنوان نمونه بوستان خلیج فارس، بوستان معلم ۲،۵ هکتاری و پارک کاکتوس میدان صادقیه و دهها پارک دیگر در محلات مختلف شهر که بعضی از آنها بیش از یکسال است در تاریکی مطلق به سر می برند را می توان نام برد.وی تصریح کرد: نظارت بر نگهداری تجهیزات و فضای سبز بوستان ها بسیار ضعیف و توسعه در پارک ها به فراموشی سپرده شده است.بواشه با اشاره به اینکه واگذاری فضای تفریح و بازی کودکان و خانواده های بندرعباسی به قیمت لابی های کثیف سیاسی جـــز جنایت هیچ نام دیگری نـــدارد، اظهار کرد: زمانی شـــعار هر محله یک پارک داده می شد اما امروز همان پارک های قبلی را هم واگذار کرده اند تا به سوپر مارکت و کافی شاپ تبدیل شـــود و با قرارداد های بلند مدت بنام ســـرمایه گذاری و به کام اقوام و افراد خاص واگذار می شود.

■ وضعیت پایتخت اقتصادی کشور اصلا خوب نیست/درخواست طرح سوال از شهردار

بواشه در بخش آخر سخنان خود گفت: وضعیت پایتخت اقتصادی کشور اصلاً خوب نیست، شهرداری از وظیفه اصلی که خدمات و اداره شـــهر است خارج شده و هر گوشـــه ای از شهر درگیر معضلی است و شهر به معنای واقعی کلمه بیمار اســـت.وی افزود: شفافیت اصلا وجود ندارد و هیچ نظارتـــی بر نحوه انعقاد و اجرای قراردادها و هزینه های سرسام آور آن نمی شود.بواشه خاطرنشان نمود: علی رغم تذکرات زیادی که در طول این سه سال داده شد اما گوش شنوایی وجود نداشته است. لذا اینجانب و اعضای محترم شـــورا به واسطه وظیفه نمایندگی مان تقاضای طرح سوال از شـــهردار را داریم.وی ادامه داد: سعی کردم خلاصه ای از دغدغه های مطرح شده توسط اعضای محترم شورا را ذکر کنم و امیدوارم همکارانم در شورا در راســـتای مطالبه خواسته های شهروندان طرح ســـوال را امضا نمایند تا پاسخ شـــهرداری را بشنویم و جوابی برای ســـوالات مردم، رفع دغدغه و نگرانی آنها داشته باشیم.

■ مریم منصف/ دریا
maryammonsef000 @ gmail.com

■ با اســـتفاده از خـــلاء قانونی آئیـــن نامـــه معامـــلات و ســـو اســـتفاده از اختیـــارات داده شده توسط شـــورا، مجوزهای بـــی ضابطه بـــدون برگـــزاری مزایـــده به برادر فـــلان آقا، یا نورچشـــمی فلان آقـــای دیگر واگذار می گردد.

■ بـــرای انتصـــاب افـــراد در مناصب مدیریتی و پست های کلیدی در شهرداری بندرعباس هیچ شاخصه ای یا وجود ندارد یا اگر وجود دارد اعتنایی به آن نمی شود.

■ در کدام مورد از پروژه های ضعیف عمرانی تان برای دفاع از حقوق شهروندان طرح شکایت کردید و هزینه های شهرداری را برگرداندیـــد؟ البتـــه وقتی کـــه پیمانـــکاران هـــم از نـــور چشمی ها باشند قطعا اینکار به صلاح نیست.

■ تقاطع غیر همسطح مهرگان سالهاســـت بـــه حال خـــود رها شـــده و آرماتور شمع های آن دچـــار خوردگی و زنـــگ زدگی شـــدید شـــده و دیگر قابلیت اســـتفاده در پایه هـــای پل را ندارد.

■ عـــدم لایروبی و رســـیدگی به وضعیت خورها در یک محله مشام مردم را آزار می دهد و در محلـــه دیگر با هر بارندگی، لجن و فاضلاب وارد خانه های مـــردم مـــی شـــود و همچنین پروژه گردشگری خور شیلات با صرف هزینـــه های هنگفت به حال خود رها شده است.

■ نـــگاه امـــروز شـــهرداری به پـــروژه های زیبا ســـازی، المان و آبنماها یک نـــگاه چند روزه و قرار گرفتن پشت ربان افتتاح اســـت اما از نگهداری پروژه ها هیچ خبری نیست و هزینه های بیت المال به فنا می رود.